

2014

VÝROČNÍ ZPRÁVA
Pražské služby, a.s.



Obsah

ÚVODNÍ SLOVO PŘEDSEDY PŘEDSTAVENSTVA	3
ORGÁNY SPOLEČNOSTI, VÝKONNÉ VEDENÍ A MAJETKOVÁ STRUKTURA	6
Údaje o osobách s řídicí pravomocí a ostatním managementu	8
Principy odměňování osob s řídicí pravomocí a ostatního managementu	16
ZPRÁVA PŘEDSTAVENSTVA SPOLEČNOSTI podle § 118 odst. 5 ZPKT	24
ZPRÁVA PŘEDSTAVENSTVA O HOSPODAŘENÍ, PODNIKATELSKÉ ČINNOSTI A STAVU MAJETKU AKCIOVÉ SPOLEČNOSTI ZA ROK 2014	30
Stručně o společnosti	30
Obchodní činnost	31
Popis trhů a informace o konkurenci	32
Marketing, komunikace a PR	34
Centrální nákup a investice	36
Lidské zdroje	39
Závod 11 – Odvoz a recyklace odpadu	42
Závod 12 – Údržba komunikací	43
Závod 14 – Zařízení na energetické využití odpadu (ZEVO)	44
Podnikové ředitelství	47
Návrh představenstva na rozdělení zisku za rok 2014	47
Organizační struktura	48
ÚDAJE O SPOLEČNOSTI A STAVU MAJETKU	52
Údaje o emitentovi	52
Registrace společnosti	52
Údaje o finanční situaci emitenta	52
Údaje dle § 307 zákona č. 90/2012 Sb., o obchodních korporacích	54
Údaje o činnosti	58
Soupis nemovitostí v majetku Pražských služeb, a.s.	59
Soupis techniky a technologických zařízení v majetku Pražských služeb, a.s.	62
Významné obchodní smlouvy	63
ZPRÁVA PŘEDSTAVENSTVA O VZTAZÍCH S PROPOJENÝMI OSOBAMI	66
Zpráva představenstva společnosti Pražské služby, a.s. o vztazích mezi ovládající a ovládanou osobou a propojenými osobami	66
FINANČNÍ ČÁST	94
Informace o odměnách účtovaných auditory v roce 2014 v členění za jednotlivé druhy služeb	94
Údaje o osobách odpovědných za ověření účetní závěrky a ověření souladu údajů uvedených ve výroční zprávě s účetní závěrkou	94
Čestné prohlášení osob odpovědných za Výroční zprávu za rok 2014	94
Zpráva nezávislého auditora o ověření účetní závěrky k 31. 12. 2014, zprávy o vztazích mezi propojenými osobami a Výroční zprávy za rok 2014 společnosti Pražské služby, a.s.	95
Zpráva nezávislého auditora	96
Příloha účetní závěrky za rok 2014 společnosti Pražské služby, a.s.	102



ÚVODNÍ SLOVO PŘEDSEDY PŘEDSTAVENSTVA

Dámy a pánové, vážení akcionáři,

rok 2014 je za námi a já bych vám rád poskytl důležité informace o dění v Pražských službách, a.s. Byl to rok bohatý na události, které měly dopad na naši společnost. Ale vezměme to hezky popořadě.

Společnost Pražské služby, a.s. vytvořila za rok 2014 čistý zisk ve výši 76 990 tis. Kč, což je o 33,2 mil. Kč více, než stanovil finanční plán. Oproti roku 2013 se čistý zisk zvýšil o 10,2 mil. Kč (+15,3 %).

Výsledky hospodaření jednotlivých závodů a významné faktory, které je ovlivnily, najdete ve Zprávě představenstva o hospodaření, podnikatelské činnosti a stavu majetku za rok 2014.

Pražské služby, a.s. prošly v roce 2014 zatěžkávací zkouškou, v souvislosti s udělenými pokyny na valné hromadě akcionářů musely provést restrukturalizaci společnosti do podoby, která by umožnila tzv. in-house zadání zakázky na zajištění systému nakládání se smíšeným komunálním odpadem a s využitelnými složkami odpadu na území hl. m. Prahy ze strany hl. m. Prahy. Toto čítalo obrovské několikaměsíční úsilí velkého počtu našich zaměstnanců, neboť bylo potřeba nejen zajistit dostatečnou technickou připravenost na realizaci zmíněné zakázky na celém území Prahy (doposud Pražské služby, a.s. zajišťovaly realizaci na cca dvou třetinách území Prahy) v podobě zajištění nových prostor, strojních kapacit, lidských zdrojů, pořízení dostatečného množství popelových nádob atp., ale bylo také potřeba připravit změnu struktury společnosti, aby odpovídala podmínkám, které stanoví zákon v případě tzv. in-house zadání zakázky. Lze říci, že Pražské služby, a.s. v této zkoušce obstály velmi dobře, i když nakonec ne naší vinou nedošlo k naplnění vytyčeného cíle.

Potěšující je skutečnost, že se nám podařilo dosáhnout velmi dobrého hospodářského výsledku i přesto, že klimatické podmínky, na nichž je naše hospodaření do značné míry závislé, byly mimořádně nepříznivé. Zima sezóny 2014/2015 byla z pohledu výkonů zimní údržby komunikací vůbec nejhorší za celou existenci akciové společnosti Pražských služeb, tedy od roku 1994.

Rok 2014 také nepřinesl kýžené rozuzlení situace týkající se zakázky na zajištění systému nakládání se smíšeným komunálním odpadem a s využitelnými složkami odpadu na území hl. m. Prahy. Můžeme pouze konstatovat, že zakázka byla prodloužena nejprve o 3 měsíce, posléze o dalších 18 měsíců, tedy do 31. 7. 2016. Tato zakázka je pro naši společnost zcela klíčová a na její existenci závisí značná část našeho obratu, ale také zajištění pracovních míst pro přibližně šest set našich zaměstnanců. Logicky tedy obhájení této zakázky bude jednoznačnou prioritou pro budoucí období. Do jisté míry to závisí právě na rozhodnutí akcionářů společnosti, zda Pražské služby, a.s. mají v budoucnu plnit roli servisní organizace hl. m. Prahy, nebo zda budou nadále ryze podnikatelským subjektem. Ať už bude rozhodnutí jakékoli, je nezbytné pro stanovení dalšího strategického směřování společnosti a jejího dalšího rozvoje.

Co se týče ostatních činností společnosti, lze konstatovat, že situace je stabilnější. Snažíme se neustále zdokonalovat a zefektivňovat poskytování našich služeb ke spokojenosti našich zákazníků.

Závěrem bych velmi rád poděkoval našim akcionářům a všem těm, kteří nás podporují v našem úsilí o zachování trvalé prosperity společnosti při udržení vysokého standardu naší práce, zvláště pak našim zaměstnancům za obětavé pracovní nasazení a loajalitu ke společnosti.

S úctou

JUDr. Patrik Roman
předseda představenstva

ODVOZ A RECYKLACE ODPADU

Svoz směsného a tříděného odpadu, svoz gastroodpadu, bioodpadu, nebezpečných odpadů a elektroniky, recyklace elektroniky, třídění papíru, umístění kontejnerů malých i velkých objemů, likvidace důvěrných dokumentů dle norem, provozování sběrných dvorů pro hl. m. Prahu, energetické využití odpadu v zařízení ZEVO.



ORGÁNY SPOLEČNOSTI, VÝKONNÉ VEDENÍ A MAJETKOVÁ STRUKTURA

Majetková struktura

Akcionáři s majetkovou účastí nad 1 % hlasovacích práv

(přepočteno na základní kapitál)

Akcionáři	IČ	Podíl	Poznámky
Hlavní město Praha	00064581	76,9 %	ovládající osoba
AVE CZ odpadové hospodářství s.r.o.	49356089	19,3 %	od 27. 8. 2014

Popis organizační struktury

Emitent není součástí žádné skupiny. Emitent nemá uzavřenu tzv. ovládací smlouvu ani nepodléhá jednotnému řízení jiné osoby. Ve smyslu příslušných zákonných ustanovení je emitent osobou ovládanou, a to hl. m. Prahou. Nebyla přijata žádná opatření za účelem zajištění, aby nedošlo ke zneužití postavení ovládající osoby, emitent se řídí obecně platnými právními předpisy. Hlavní akcionáři nemají žádná zvláštní nebo odlišná hlasovací práva.

Bližší informace o ovládaných osobách hl. m. Prahy se nacházejí ve zprávě představenstva o vztazích mezi ovládající a ovládanou osobou a propojenými osobami. Obchodní společnost Pražské služby, a.s. nemá organizační složku, která by se alespoň 10 % podílela na celkovém obratu, a nemá organizační složku působící v zahraničí.

Pražské služby, a.s. nepůsobí na trzích v různých geografických oblastech, převážná většina služeb je poskytována na území hl. m. Prahy, menší část pak na ostatním území ČR.

Závody akciové společnosti 11, 12 a 14 nejsou samostatnými právními subjekty.

V roce 2014 nedošlo k žádné významné finanční nebo obchodní změně společnosti.



Údaje o osobách s řídicí pravomocí a ostatním managementu

Osobami s řídicí pravomocí pro účely výroční zprávy za rok 2014 jsou členové představenstva, dozorčí rady a generální ředitel

1. Představenstvo

JUDr. Patrik Roman

Funkce: předseda
Datum narození: 4. 6. 1974
Dosažené vzdělání: vysokoškolské
Praxe: finanční sektor
Funkční období: od 20. 6. 2011 do 20. 6. 2015
Počet akcií společnosti: 0 kusů
Účinné smlouvy uzavřené se společností: Smlouva o výkonu funkce člena představenstva

Názvy společností, v nichž byla osoba členem správních, řídicích nebo dozorčích orgánů nebo společníkem v předešlých 5 letech:

Společnost	Funkce	Období
APR Investments & Consulting s.r.o.	společník, prokurista	od 2006
AKROP s.r.o.	jednatel	od 2008
PORG – gymnázium a základní škola, o.p.s.	člen správní rady	od 2008
Pražská odpadová a.s. v likvidaci	předseda představenstva	od 2011

Bc. Karel Šašek

Funkce: člen
Datum narození: 4. 3. 1976
Dosažené vzdělání: vysokoškolské
Praxe: podniková sféra, systém řízení strukturálních fondů
Funkční období: od 18. 9. 2013 do 18. 9. 2017
Počet akcií společnosti: 0 ks
Účinné smlouvy uzavřené se společností: Smlouva o výkonu funkce člena představenstva

Názvy společností, v nichž byla osoba členem správních, řídicích nebo dozorčích orgánů nebo společníkem v předešlých 5 letech:

Společnost	Funkce	Období
Star EU, a.s. – Slovenská republika	předseda představenstva	do 2009
Star EU, a.s. – Slovenská republika	člen představenstva	2009–2010
IPODEC - ČISTÉ MĚSTO, a.s.	předseda dozorčí rady	2007–2011
Centrum Palmovka, a.s.	člen dozorčí rady	2012–2013
Centrum sociálně-ekologického pokroku, o.p.s.	zakladatel	od 2013

Bc. Martin Čáslavka

Funkce: člen
Datum narození: 25. 4. 1978
Dosažené vzdělání: vysokoškolské
Praxe: střední a vyšší management v soukromém sektoru, obchod a marketing
Funkční období: od 10. 2. 2015 do 10. 2. 2019
Počet akcií společnosti: 0 kusů
Účinné smlouvy uzavřené se společností: Smlouva o výkonu funkce člena představenstva

Názvy společností, v nichž byla osoba členem správních, řídicích nebo dozorčích orgánů nebo společníkem v předešlých 5 letech:

Společnost	Funkce	Období
4-Majetková a.s.	předseda představenstva	od 2015
Správa majetkového portfolia Praha 3 a.s.	člen představenstva	2012–2013
Teplárna Liberec a.s.	člen představenstva	2011
Společenství vlastníků Lofty Palmovka	předseda výboru	2009–2011

Ing. Martin Trnka

Funkce: člen
Datum narození: 8. 3. 1968
Dosažené vzdělání: vysokoškolské
Praxe: Magistrát hl. m. Prahy
Funkční období: od 30. 1. 2014 do 30. 1. 2018
Počet akcií společnosti: 0 ks
Účinné smlouvy uzavřené se společností: Smlouva o výkonu funkce člena představenstva

Ing. Martin Trnka nebyl členem správních, řídicích nebo dozorčích orgánů či společníkem ve společnosti vně emitenta v posledních 5 letech.

Členové představenstva, kterým zaniklo členství v roce 2014, respektive do uzávěrky výroční zprávy:

Mgr. Milan Bukolský (narozen 3. 5. 1961)
člen představenstva od 14. 1. 2013 do 10. 2. 2015

Ing. Petr Čermák (narozen 13. 5. 1953)
člen představenstva od 19. 1. 2012 do 10. 2. 2015

Jedno místo na pozici člena představenstva zůstává k datu uzávěrky této výroční zprávy neobsazené.

Nikdo z členů představenstva nevlastní žádné akcie společnosti.

2. Dozorčí rada

Mgr. Petr Štěpánek

Funkce:	předseda
Zvolen:	valnou hromadou
Datum narození:	3. 9. 1965
Hlavní činnost mimo společnost:	starosta MČ Praha 4
Dosažené vzdělání:	vysokoškolské
Praxe:	molekulární biolog a biotechnolog
Funkční období:	od 28. 1. 2015 do 28. 1. 2019
Počet akcií společnosti:	0 kusů
Účinné smlouvy uzavřené se společností:	Smlouva o výkonu funkce člena dozorčí rady

Názvy společností, v nichž byla osoba členem správních, řídicích nebo dozorčích orgánů nebo společníkem v předešlých 5 letech:

Společnost	Funkce	Období
PVS a.s.	předseda dozorčí rady	2007–2011

RNDr. Marcela Plesníková

Funkce:	místopředsedkyně
Zvolen:	valnou hromadou
Datum narození:	2. 1. 1963
Hlavní činnost mimo společnost:	zástupkyně starosty MČ Praha 13
Dosažené vzdělání:	vysokoškolské
Praxe:	20 let pedagogická činnost (VŠ a ZŠ, přírodní vědy se zaměřením na životní prostředí)
Funkční období:	od 28. 1. 2015 do 28. 1. 2019
Počet akcií společnosti:	0 kusů
Účinné smlouvy uzavřené se společností:	Smlouva o výkonu funkce člena dozorčí rady

Názvy společností, v nichž byla osoba členem správních, řídicích nebo dozorčích orgánů nebo společníkem v předešlých 5 letech:

Společnost	Funkce	Období
2 PRO a.s.	člen dozorčí rady	od 1996

Bc. Alexander Bellu

Funkce:	člen
Zvolen:	valnou hromadou
Datum narození:	31. 5. 1987
Hlavní činnost mimo společnost:	zástupce starostky MČ Praha 3
Dosažené vzdělání:	vysokoškolské
Praxe:	podniková sféra a samospráva, administrativa
Funkční období:	od 28. 1. 2015 do 28. 1. 2019
Počet akcií společnosti:	0 kusů
Účinné smlouvy uzavřené se společností:	Smlouva o výkonu funkce člena dozorčí rady

Bc. Alexander Bellu nebyl členem správních, řídicích nebo dozorčích orgánů či společníkem ve společnosti vně emitenta v posledních 5 letech.

Ing. Jiří Bodenlos

Funkce:	člen
Zvolen:	valnou hromadou
Datum narození:	25. 1. 1962
Hlavní činnost mimo společnost:	zástupce starosty MČ Praha 4
Dosažené vzdělání:	vysokoškolské
Praxe:	OSVČ, samospráva
Funkční období:	od 28. 1. 2015 do 28. 1. 2019
Počet akcií společnosti:	0 kusů
Účinné smlouvy uzavřené se společností:	Smlouva o výkonu funkce člena dozorčí rady

Názvy společností, v nichž byla osoba členem správních, řídicích nebo dozorčích orgánů nebo společníkem v předešlých 5 letech:

Společnost	Funkce	Období
Remart Hause s.r.o.	jednatel	2014–2015
B K B, spol. s r.o.	společník	od 1991

Ing. Radim Haluza

Funkce:	člen
Zvolen:	valnou hromadou
Datum narození:	4. 10. 1974
Hlavní činnost mimo společnost:	poradce ministra financí
Dosažené vzdělání:	vysokoškolské
Praxe:	soukromá sféra
Funkční období:	od 28. 1. 2015 do 28. 1. 2019
Počet akcií společnosti:	0 kusů
Účinné smlouvy uzavřené se společností:	Smlouva o výkonu funkce člena dozorčí rady

Názvy společností, v nichž byla osoba členem správních, řídicích nebo dozorčích orgánů nebo společníkem v předešlých 5 letech:

Společnost	Funkce	Období
Kongresové centrum Praha, a.s.	předseda představenstva	od 2015
P.I.C. Group a.s.	člen představenstva	od 1998
Salvis Real a.s.	člen představenstva	od 2007
Keladone a.s., v likvidaci	člen představenstva	od 2010
S12, a.s.	člen představenstva	od 2005
Hotel Populus a.s.	člen představenstva	od 2001
Fortuna Loterie a.s.	člen představenstva	2012
Fortuna Entertainment Group, N.V.	předseda představenstva	2012–2014
RIVERHILL a.s.	člen představenstva	2012–2014
ALICELA a.s.	člen představenstva	2008–2014
FORTUNA sázky a.s.	člen představenstva	2011–2014
Fortuna Game a.s.	člen představenstva	2011–2014
Clanton a.s., v likvidaci	člen dozorčí rady	2006–2013
Tesco Franchise Stores a.s.	člen dozorčí rady	2007–2010
Tesco Franchise Stores a.s.	člen představenstva	2010–2011
Kotapera a.s.	člen představenstva	2008–2010
PR market s.r.o	jednatel	2010–2011
DGK Trade s.r.o	jednatel	2005–2010
MobilKom a.s.	člen dozorčí rady	2009–2011
Oakfield a.s.	člen představenstva	2005–2010
Penta Investments Limited	organizační složka	2007–2010

Ing. Zdeněk Matoušek

Funkce:	člen
Zvolen:	valnou hromadou
Datum narození:	25. 6. 1956
Dosažené vzdělání:	vysokoškolské
Praxe:	podniková sféra
Funkční období:	od 28. 1. 2015 do 28. 1. 2019
Počet akcií společnosti:	0 kusů
Účinné smlouvy uzavřené se společností:	Smlouva o výkonu funkce člena dozorčí rady Pracovní smlouva

Názvy společností, v nichž byla osoba členem správních, řídicích nebo dozorčích orgánů nebo společníkem v předešlých 5 letech:

Společnost	Funkce	Období
EVOK o.p.s.	člen dozorčí rady	od 2013

Ing. Martin Somló

Funkce:	člen
Zvolen:	valnou hromadou
Datum narození:	17. 11. 1958
Dosažené vzdělání:	vysokoškolské
Praxe:	podniková sféra
Funkční období:	od 28. 1. 2015 do 28. 1. 2019
Počet akcií společnosti:	0 kusů
Účinné smlouvy uzavřené se společností:	Smlouva o výkonu funkce člena dozorčí rady Pracovní smlouva

Názvy společností, v nichž byla osoba členem správních, řídicích nebo dozorčích orgánů nebo společníkem v předešlých 5 letech:

Společnost	Funkce	Období
Pražská odpadová a.s. v likvidaci	člen dozorčí rady	od 2011
EVOK o.p.s.	člen dozorčí rady	od 2013

Členové dozorčí rady, kterým zaniklo členství v roce 2014, respektive do uzávěrky výroční zprávy:

Bc. Radek Vondra (narozen 23. 6. 1972)
předseda dozorčí rady od 24. 6. 2013 do 28. 1. 2015

Ing. Milan Růžička (narozen 7. 3. 1975)
místopředseda dozorčí rady od 12. 1. 2012 do 28. 1. 2015

Ing. Vladimír Novák (narozen 6. 6. 1956)
člen dozorčí rady od 24. 6. 2013 do 28. 1. 2015

Jiří Vávra (narozen 20. 2. 1960)
člen dozorčí rady od 12. 1. 2012 do 28. 1. 2015

Pavel Mašek (narozen 13. 6. 1974)
člen dozorčí rady od 24. 6. 2013 do 28. 1. 2015

Ing. Pavel Kocourek (narozen 8. 1. 1968)
člen dozorčí rady od 18. 9. 2013 do 28. 1. 2015

Ing. Luděk Votava (narozen 27. 5. 1947)
člen dozorčí rady od 17. 10. 2011 do 28. 1. 2015

Nikdo z členů dozorčí rady nevlastní žádné akcie společnosti.

3. Generální ředitel

JUDr. Patrik Roman

Funkce:	generální ředitel
Datum narození:	4. 6. 1974
Dosažené vzdělání:	vysokoškolské
Praxe:	finanční sektor
Počet akcií společnosti:	0 kusů
Účinné smlouvy uzavřené se společností:	Smlouva o výkonu funkce člena představenstva

Názvy společností, v nichž byla osoba členem správních, řídicích nebo dozorčích orgánů nebo společníkem v předešlých 5 letech:

Společnost	Funkce	Období
APR Investments & Consulting s.r.o.	společník, prokurista	od 2006
AKROP s.r.o.	jednatel	od 2008
PORG – gymnázium a základní škola, o.p.s.	člen správní rady	od 2008
Pražská odpadová a.s. v likvidaci	předseda představenstva	od 2011

4. Ostatní management

Dr.-Ing. Aleš Bláha

Funkce:	ředitel závodu 14 (Závod na energetické využití odpadu)
Datum narození:	15. 1. 1963
Dosažené vzdělání:	vysokoškolské
Praxe:	podniková sféra
Počet akcií společnosti:	0 kusů
Účinné smlouvy uzavřené se společností:	Pracovní smlouva

Názvy společností, v nichž byla osoba členem správních, řídicích nebo dozorčích orgánů nebo společníkem v předešlých 5 letech:

Společnost	Funkce	Období
Sdružení provozovatelů technologií pro ekologické využívání odpadů (STEO)	předseda dozorčí rady místopředseda představenstva	2007–2010 od 2010
EVOK o.p.s.	člen dozorčí rady	od 2013

Mgr. Radovan Čížek

Funkce:	ředitel úseku informatiky
Datum narození:	19. 4. 1970
Dosažené vzdělání:	vysokoškolské
Praxe:	podniková sféra
Počet akcií společnosti:	0 kusů
Účinné smlouvy uzavřené se společností:	Pracovní smlouva

Mgr. Radovan Čížek nebyl členem správních, řídicích nebo dozorčích orgánů či společníkem ve společnosti vně emitenta v posledních 5 letech.

Bc. Miroslava Egererová

Funkce:	ředitelka marketingu, PR a komunikace
Datum narození:	18. 8. 1973
Dosažené vzdělání:	vysokoškolské
Praxe:	podniková sféra
Počet akcií společnosti:	0 kusů
Účinné smlouvy uzavřené se společností:	Pracovní smlouva

Bc. Miroslava Egererová nebyla členkou správních, řídicích nebo dozorčích orgánů či společníkem ve společnosti vně emitenta v posledních 5 letech.

Ing. Pavel Kocourek

Funkce: ředitel úseku strategického controllingu
Datum narození: 8. 1. 1968
Dosažené vzdělání: vysokoškolské
Praxe: podniková sféra, samospráva
Počet akcií společnosti: 0 kusů
Účinné smlouvy uzavřené se společností: Pracovní smlouva

Názvy společností, v nichž byla osoba členem správních, řídicích nebo dozorčích orgánů nebo společníkem v předešlých 5 letech:

Společnost	Funkce	Období
HOLTE MEDICAL, a.s.	člen dozorčí rady	2008–2012
4MEDI-Centrum buněčné terapie a diagnostiky a.s.	místopředseda dozorčí rady	2009–2013
Státní léčebné lázně Janské Lázně, státní podnik	člen dozorčí rady	2010–2012

Ing. Zdeněk Matoušek

Funkce: ředitel závodu 12 (Závod údržba komunikací)
Datum narození: 25. 6. 1956
Dosažené vzdělání: vysokoškolské
Praxe: podniková sféra
Počet akcií společnosti: 0 kusů
Účinné smlouvy uzavřené se společností: Smlouva o výkonu funkce člena dozorčí rady
Pracovní smlouva

Názvy společností, v nichž byla osoba členem správních, řídicích nebo dozorčích orgánů nebo společníkem v předešlých 5 letech:

Společnost	Funkce	Období
EVOK o.p.s.	člen dozorčí rady	od 2013

Ing. Martin Somló

Funkce: ekonomický ředitel
Datum narození: 17. 11. 1958
Dosažené vzdělání: vysokoškolské
Praxe: podniková sféra
Počet akcií společnosti: 0 kusů
Účinné smlouvy uzavřené se společností: Smlouva o výkonu funkce člena dozorčí rady
Pracovní smlouva

Názvy společností, v nichž byla osoba členem správních, řídicích nebo dozorčích orgánů nebo společníkem v předešlých 5 letech:

Společnost	Funkce	Období
Pražská odpadová a.s. v likvidaci	člen dozorčí rady	od 2011
EVOK o.p.s.	člen dozorčí rady	od 2013

Bc. Karel Šašek

Funkce: ředitel úseku strategického rozvoje a projektového řízení
Datum narození: 4. 3. 1976
Dosažené vzdělání: vysokoškolské
Praxe: podniková sféra, systém řízení strukturálních fondů
Současné funkční období: do 18. 9. 2017
Počet akcií společnosti: 0 kusů
Účinné smlouvy uzavřené se společností: Smlouva o výkonu funkce člena představenstva

Názvy společností, v nichž byla osoba členem správních, řídicích nebo dozorčích orgánů nebo společníkem v předešlých 5 letech:

Společnost	Funkce	Období
Star EU, a.s. – Slovenská republika	předseda představenstva	do 2009
Star EU, a.s. – Slovenská republika	člen představenstva	2009–2010
IPODEC - ČISTÉ MĚSTO, a.s.	předseda dozorčí rady	2007–2011
Centrum Palmovka, a.s.	člen dozorčí rady	2012–2013
Centrum sociálně-ekologického pokroku, o.p.s.	zakladatel	od 2013

Ing. Martin Trnka

Funkce:	ředitel úseku obchodu a investic
Datum narození:	8. 3. 1968
Dosažené vzdělání:	vysokoškolské
Praxe:	Magistrát hl. m. Prahy
Počet akcií společnosti:	0 kusů
Účinné smlouvy uzavřené se společností:	Smlouva o výkonu funkce člena představenstva

Ing. Martin Trnka nebyl členem správních, řídicích nebo dozorčích orgánů či společníkem ve společnosti vně emitenta v posledních 5 letech.

Ing. Luděk Votava

Funkce:	personální ředitel
Datum narození:	27. 5. 1947
Dosažené vzdělání:	vysokoškolské
Praxe:	podniková sféra
Počet akcií společnosti:	0 kusů
Účinné smlouvy uzavřené se společností:	Pracovní smlouva

Názvy společností, v nichž byla osoba členem správních, řídicích nebo dozorčích orgánů nebo společníkem v předešlých 5 letech:

Společnost	Funkce	Období
EVOK o.p.s.	člen dozorčí rady	od 2013

Ing. Petr Zvejška

Funkce:	ředitel závodu 11 (Závod odvoz a recyklace odpadu)
Datum narození:	30. 9. 1954
Dosažené vzdělání:	vysokoškolské
Praxe:	podniková sféra
Počet akcií společnosti:	0 kusů
Účinné smlouvy uzavřené se společností:	Pracovní smlouva

Názvy společností, v nichž byla osoba členem správních, řídicích nebo dozorčích orgánů nebo společníkem v předešlých 5 letech:

Společnost	Funkce	Období
Nepřekonatelný servis s.r.o. v likvidaci	jednatel	od 2008
EVOK o.p.s.	člen dozorčí rady	od 2013

Žádná z osob s řídicí pravomocí nevlastní žádné akcie společnosti.

K datu 1. 1. 2015 byl obchodní úsek začleněn pod nově vzniklý úsek obchodu a investic. Zároveň k tomuto datu vznikl nový úsek strategického rozvoje a projektového řízení.

Principy odměňování osob s řídicí pravomocí a ostatního managementu

Principy odměňování členů orgánů

Výše odměny všech členů dozorčí rady je pro každý rok stanovena na základě usnesení řádné valné hromady konané dne 27. 6. 2012. Toto usnesení stanovuje podrobná pravidla pro výpočet výše odměny všech členů dozorčí rady.

Výše odměny všech členů představenstva je pro každý rok stanovena na základě usnesení dozorčí rady ze dne 6. 8. 2012. Toto usnesení stanovuje podrobná pravidla pro výpočet výše odměny všech členů představenstva.

Výkon funkce člena výboru pro audit je bezúplatný.

Výše odměn pro členy představenstva a dozorčí rady je přímo závislá na objemu vytvořeného zisku v předchozím kalendářním roce a plánované výši mzdových nákladů pro daný kalendářní rok.

Odměny jsou vypláceny pravidelně po uplynutí kalendářního měsíce.

Tantiémy by se vyplácely členům představenstva a dozorčí rady v případě, že by o jejich vyplacení rozhodla valná hromada. V historii společnosti se tak dosud nestalo.

Společnost jako pojistník sjednala pojištění odpovědnosti za škodu způsobenou v souvislosti s výkonem funkce členů představenstva a dozorčí rady.

V souvislosti s výkonem funkce členů představenstva a dozorčí rady není ve prospěch členů těchto orgánů sjednáno žádné kapitálové životní pojištění.

V souvislosti s výkonem funkce členů představenstva a členů dozorčí rady není členům těchto orgánů poskytován osobní automobil ve vlastnictví společnosti. Pouze těm členům představenstva a dozorčí rady, kteří jsou současně zaměstnanci a členy vedení společnosti, je poskytován pro služební i soukromé účely osobní automobil.

Členům představenstva a dozorčí rady, kteří jsou současně zaměstnanci a členy vedení společnosti, může být poskytován příspěvek na penzijní připojištění, a to v souladu s podmínkami stanovenými pro všechny zaměstnance společnosti kolektivní smlouvou.

Principy odměňování generálního ředitele a ostatního managementu

Podmínky odměňování generálního ředitele a ostatního managementu (dále také „vedoucí zaměstnanec“) společnosti jsou upraveny v pracovní smlouvě uzavřené mezi společností a příslušným vedoucím zaměstnancem na dobu neurčitou. V této smlouvě jsou upraveny podmínky pro poskytování:

- **základní měsíční mzdy**, která je vyplácena pravidelně za každý kalendářní měsíc. Základní měsíční mzda byla vyplácena za odpracovanou dobu včetně práce přesčas;
- **roční odměny**, která přísluší vedoucímu zaměstnanci vedle základní měsíční mzdy. Roční odměna je závislá na plnění předem stanoveného kritéria, kterým je dosažení, resp. překročení plánované výše zisku. Maximální výše roční odměny je stanovena procentem z roční základní mzdy (součet základních mezd v daném kalendářním roce) a její maximální výše se pohybuje v rozmezí 60–150 %;

- **osobního automobilu**, na jehož poskytnutí má vedoucí zaměstnanec právo, a to pro služební i soukromé použití. Vozidlo poskytnuté pro služební i soukromé použití podléhá zdanění, spotřeba pohonných hmot pro soukromé využití je hrazena srážkou z příjmu. V případě, že vedoucí zaměstnanec k výkonu funkce používá vlastní automobil, jsou náklady s jeho použitím hrazeny společností v souladu s právními předpisy;
- **mobilního telefonu**, na jehož poskytnutí má vedoucí zaměstnanec právo. Zaměstnavatel hradí související náklady;
- **cestovních náhrad**. Vedoucímu zaměstnanci je při pracovní cestě případně poskytováno kapesné ve výši 40 % stravného v souladu s obecně závazným právním předpisem, ostatní výdaje v doložené výši;
- **odstupného**, které je poskytováno v souladu se zákoníkem práce a podmínkami uvedenými v platné kolektivní smlouvě;
- **peněžního vyrovnání** při ukončení pracovního poměru. Zaměstnavatel se zavazuje poskytnout vybraným vedoucím zaměstnancům po skončení pracovního poměru v návaznosti na sjednanou konkurenční doložku peněžité vyrovnání po dobu dvanácti měsíců při plnění podmínek uvedených v pracovní smlouvě. Peněžité vyrovnání je splatné pozadu za měsíční období;
- **penzijního připojištění**. Vedoucímu zaměstnanci je poskytován příspěvek na penzijní připojištění, a to v souladu s podmínkami stanovenými pro všechny zaměstnance kolektivní smlouvou;
- **příspěvku na stravenky**. Vedoucímu zaměstnanci je poskytován příspěvek na stravenky, a to v souladu s podmínkami stanovenými pro všechny zaměstnance kolektivní smlouvou.

Peněžité a naturální příjmy osob s řídicí pravomocí a ostatního managementu v roce 2014

Představenstvo	2 583 tis. Kč
Dozorčí rada	4 449 tis. Kč
Ostatní osoby s řídicí pravomocí	10 056 tis. Kč *
Ostatní management	33 769 tis. Kč **

V roce 2014 nepřijaly osoby s řídicí pravomocí žádné naturální příjmy.

* Zahrnuje příjmy z výkonu funkce v zaměstnaneckém poměru. Příjmy z titulu člena statutárního orgánu jsou obsaženy v částce udávající příjmy členů představenstva.

** Zahrnuje příjmy z výkonu funkce v zaměstnaneckém poměru. Příjmy z titulu člena dozorčí rady jsou obsaženy v částce udávající příjmy členů dozorčí rady.

Dle společnosti dostupných informací nebyl nikdo z osob s řídicí pravomocí a ostatního managementu v uplynulých pěti letech odsouzen za podvodné trestné činy ani proti nikomu z nich nebylo vzneseno jakékoliv úřední veřejné obvinění nebo sankce ze strany statutárních nebo regulatorních orgánů.

Výše uvedené osoby s řídicí pravomocí a členové ostatního managementu společnosti byli spojeni s konkurzním řízením nebo likvidací společnosti v případech, které jsou uvedeny výše, tj. s dovětkem „v likvidaci“ nebo „v konkurzu“.

U osob s řídicí pravomocí nám nejsou známy žádné střety zájmů ani příbuzenské vazby.

Žádná osoba s řídicí pravomocí ani člen ostatního managementu nemá žádnou opci na koupi akcií společnosti.



1 JUDr. Patrik Roman / 2 Bc. Miroslava Egererová /
3 Mgr. Radovan Čížek / 4 Ing. Pavel Kocourek /
5 Ing. Petr Zvejška / 6 Ing. Zdeněk Matoušek /
7 Ing. Martin Trnka / 8 Bc. Karel Šášek / 9 Ing. Luděk Votava /
10 Dr.-Ing. Aleš Bláha / 11 Ing. Martin Somló



Informace o zásadách a postupech vnitřní kontroly a pravidla přístupu k možným rizikům ve vztahu k procesu účetního výkaznictví

Systém zpracování účetnictví se řídí příslušnými ustanoveními následujících zákonů a vyhlášek:

- Zákon č. 563/1991 Sb. o účetnictví, ve znění pozdějších předpisů
- Vyhláška č. 500/2002 Sb., kterou se provádějí některá ustanovení zákona č. 563/1991 Sb. pro účetní jednotky, které jsou podnikateli účtujícími v soustavě podvojného účetnictví
- České účetní standardy pro účetní jednotky, které účtují podle vyhlášky č. 500/2002 Sb., ve znění pozdějších předpisů
- Zákon č. 586/1992 Sb. o daních z příjmů, ve znění pozdějších předpisů
- Zákon č. 235/2004 Sb. o dani z přidané hodnoty, ve znění pozdějších předpisů
- Zákon č. 593/1992 Sb. o rezervách pro zjištění základu daně z příjmů, ve znění pozdějších předpisů
- Mezinárodní standardy finančního výkaznictví (IFRS)

Účetnictví je zpracováno od r. 2000 programem NORIS od LCS Internacional, a.s., Zelený pruh 1560 /99, Praha 4, v září 2010 proběhlo spuštění nástupnické verze Helios Green, aktualizaci a servis zajišťuje Asseco Solutions, a.s., Zelený pruh 1560/99, Praha 4 (dříve LCS Internacional, a.s.). Program je rozdělen do několika vzájemně provázaných modulů.

Účtový rozvrh je zadán v obou účetních okruzích (mezinárodní standardy a české účetní standardy), je možné ho v průběhu roku doplňovat. Změny může provádět pouze směrnici určené pracoviště.

Pražské služby, a.s. vedou podvojně účetnictví za účetní jednotku jako celek, účetní období se shoduje s kalendářním rokem. Zaúčtovány jsou jednotlivé prvotní doklady, každý doklad musí být podepsán dvěma zodpovědnými osobami, u skladových pohybů, faktur vydaných za odvoz odpadu, odpisů majetku, tvorby a rozpuštění opravných položek k pohledávkám jsou za podpis považovány záznamy v počítači.

Oběh dokladů daný směrnici jednoznačně stanovuje předávání dokladů, vymezuje oprávnění a odpovědnost jednotlivých osob za ověření věcné a formální správnosti a uvádí návaznost pracovních postupů. Směrnici jsou povinni se řídit a dodržovat její ustanovení všichni zaměstnanci, kteří z titulu své pracovní náplně mají za povinnost se podílet na vystavování, schvalování a oběhu dokladů.

Pravidla pro tvorbu opravných položek k pohledávkám vychází ze zákona o rezervách č. 593/1992 Sb., ve znění pozdějších předpisů. Opravné položky se tvoří automaticky v programu Helios Green podle doby, která uplynula od data splatnosti pohledávky. Výše účetních a daňových opravných položek je v systému nastavena dle příslušných zákonů a vnitřních směrnic.

Společnost Pražské služby, a.s. využívá a má v platnosti všechny směrnice z oblasti účetnictví a daní, které vyžadují výše uvedené zákony a vyhlášky.

Kontrola je prováděna dvakrát ročně auditory (předběžný a konečný audit), v rámci dokladových a fyzických inventur jsou zůstatky všech účtů řádně doloženy. Kromě toho při závěrkách jednotlivých měsíců provádí odbor ekonomických informací kontrolu zůstatků účtů, na kterých jsou evidovány odvody daní, účtové třídy 2 (zůstatky peněžní hotovosti a bankovních účtů) a dále účtů, na kterých došlo k většinu pohybu.

Dvakrát ročně je prováděna inventura hotovosti a cenin a čtyřikrát ročně inventura PHM.

Společnost Pražské služby, a.s. je řízena také za pomoci nástrojů controllingu. Tyto nástroje jsou zaměřeny na vyhodnocování klíčových finančních i nefinančních ukazatelů výkonnosti (KPI) s cílem dosažení hospodářských plánů společnosti. Mezi využívané controllingové nástroje patří systém sledování hospodaření nákladových středisek z hlediska plnění rozpočtů a vyhodnocování výše jejich příspěvků na úhradu (PÚ). Každý měsíc jsou za účasti odpovědných pracovníků prováděny důkladné rozborů a analýzy odchylek, v závislosti na výkonnosti středisek jsou přijímána nápravná opatření. Vedle operativních nástrojů jsou využívány také strategické nástroje, mezi něž patří sledování rizik a příležitostí, analýza silných a slabých míst, benchmarking a další nástroje.

Popis postupů rozhodování a složení představenstva, dozorčí rady a výboru pro audit

Představenstvo

Představenstvo je statutárním orgánem společnosti, kterému přísluší obchodní vedení společnosti. Rozhoduje o všech záležitostech společnosti, pokud nejsou zákonem nebo stanovami vyhrazeny do působnosti valné hromady, dozorčí rady nebo jiných orgánů společnosti.

Představenstvo se schází nejméně jednou za 3 měsíce.

Nerozhodne-li představenstvo jinak, jednání představenstva předsedá, organizuje a řídí předseda představenstva, v případě jeho nepřítomnosti místopředseda představenstva a v případě jeho nepřítomnosti pak nejstarší přítomný člen představenstva.

Představenstvo je způsobilé se usnášet, je-li na jednání přítomna nadpoloviční většina jeho členů. Představenstvo rozhoduje nadpoloviční většinou přítomných členů představenstva. Každý člen představenstva má jeden hlas. V případě rovnosti hlasů nerozhoduje hlas předsedy představenstva.

Představenstvo společnosti má 5 členů. Členy představenstva volí a odvolává dozorčí rada. Funkční období člena představenstva činí 4 roky s tím, že opětovné zvolení člena je možné. Představenstvo volí ze svého středu předsedu a místopředsedu.

Představenstvo může rozhodovat také mimo své jednání (per rollam), a to prostřednictvím elektronické pošty; souhlas všech členů představenstva s tímto postupem se nevyžaduje. Členové představenstva jsou povinni se k návrhu vyjádřit ve lhůtě stanovené v návrhu rozhodnutí, která nesmí být kratší než 3 pracovní dny od jeho doručení.

Za všechny organizační činnosti vztahující se k rozhodování představenstva mimo jeho jednání je zodpovědný předseda představenstva, popřípadě místopředseda představenstva, pokud tak z objektivních příčin nemůže učinit předseda představenstva.

Podrobnosti o jednání představenstva, zejména o jeho svolání, průběhu jednání a rozhodování, jakož i o jeho rozhodování mimo jednání stanoví jednací řád, který je schválen představenstvem.

Informace o složení představenstva spolu s bližšími informacemi o jeho členech se nacházejí v části „Údaje o osobách s řídicí pravomocí“.

Dozorčí rada

Dozorčí rada je orgánem společnosti, který dohlíží na výkon působnosti představenstva a činnosti společnosti.

Dozorčí rada má 9 členů (od valné hromady konané dne 28. 1. 2015 členů 7), kteří jsou voleni na dobu 4 let s tím, že opětovné zvolení člena dozorčí rady je možné.

Dozorčí rada se schází podle potřeby, nejméně však jednou za 3 měsíce.

Nerozhodne-li dozorčí rada jinak, jednání dozorčí rady předsedá, organizuje a řídí předseda dozorčí rady, v případě jeho nepřítomnosti místopředseda dozorčí rady a v případě jeho nepřítomnosti pak nejstarší přítomný člen dozorčí rady.

Dozorčí rada má následující působnost:

- kontroluje, zda se podnikatelská činnost společnosti uskutečňuje v souladu s právními předpisy, stanovami a pokyny valné hromady,
- přezkoumává řádnou, mimořádnou a konsolidovanou, popřípadě i mezitímní účetní závěrku a návrh na rozdělení zisku nebo úhradu ztráty a předkládá své vyjádření valné hromadě,
- posuzuje zjednodušené čtvrtletní bilance předkládané dozorčí radě,
- svolává valnou hromadu, stanoví-li tak právní předpisy nebo stanovy,
- kontroluje účetní knihy, zápisy a hlavní účetní dokumenty a ostatní doklady společnosti,
- přezkoumává zprávu o vztazích mezi ovládající osobou a osobou ovládanou a mezi ovládanou osobou a osobami ovládanými stejnou ovládající osobou a informuje valnou hromadu o tomto přezkoumání,
- vykonává působnost v případě střetu zájmů členů orgánu, stanoví-li tak právní předpisy,

- v případech stanovených právními předpisy uplatňuje právo na náhradu újmy proti členovi představenstva,
- určuje člena dozorcí rady, který zastupuje společnost v řízeních před soudy a jinými orgány proti členu představenstva,
- volí a odvolává členy představenstva, schvaluje smlouvy o výkonu funkce pro členy představenstva, odměnu za výkon funkce člena představenstva a jiná plnění společnosti ve prospěch člena představenstva, vyjma podílu na zisku,
- přezkoumává výkon působnosti představenstva na žádost kvalifikovaného akcionáře.

Dozorcí rada rozhoduje o udělení souhlasu představenstvu mimo jiné k těmto záležitostem:

- schválení a změna následujících dokumentů: Strategický plán a Roční podnikatelský plán, jenž zahrnuje: Obchodní plán, Personální plán, Finanční plán a Investiční plán,
- přijetí či poskytnutí zápůjčky (úvěru) v rozsahu vyšším než 100 milionů Kč a jiné obdobné finanční operace v rozsahu vyšším než 100 milionů Kč,
- poskytnutí zajištění společností za dluhy jiných osob, jejichž hodnota převyšuje 100 milionů,
- nakládání s majetkovými účastmi na jiné právnické osobě, se sídlem v ČR nebo v zahraničí, pokud hodnota majetkové účasti, která je předmětem dispozice, v každém jednotlivém případě převyšuje 100 milionů Kč,
- investiční projekty společnosti, jejichž hodnota převyšuje 500 milionů Kč,
- návrh představenstva na výběr auditora na ověření řádné a mimořádné, popř. mezitímní účetní závěrky pro projednání na valné hromadě,
- uzavření smlouvy s auditorem ověřujícím účetní závěrku určeným valnou hromadou,
- přijetí či změna vnitřních předpisů týkajících se poskytování darů,
- způsob výběru zájemců o upsání akcií,
- zadání veřejné zakázky nadlimitní v rozsahu vyšším než 100 milionů Kč, pokud společnost vystupuje jako zadavatel ve smyslu zákona o veřejných zakázkách,
- předložení návrhu změny stanov valné hromadě,
- přijetí návrhu na rozdělení zisku nebo úhradu ztráty,
- obsazení funkce generálního ředitele společnosti a návrh smlouvy s generálním ředitelem společnosti,
- další záležitosti, pokud tak stanoví právní předpisy nebo stanoví.

Dozorcí rada je způsobilá se usnášet, je-li na jednání přítomna nadpoloviční většina jejích členů.

Dozorcí rada rozhoduje nadpoloviční většinou hlasů všech svých členů. Každý člen dozorcí rady má jeden hlas. V případě rovnosti hlasů nerozhoduje hlas předsedy dozorcí rady.

Dozorcí rada může rozhodovat také mimo své jednání (per rollam), a to prostřednictvím elektronické pošty; souhlas všech členů dozorcí rady s tímto postupem se nevyžaduje. Členové dozorcí rady jsou povinni se k návrhu vyjádřit ve lhůtě stanovené v návrhu rozhodnutí, která nesmí být kratší než 3 pracovní dny od jeho doručení.

Za všechny organizační činnosti vztahující se k rozhodování dozorcí rady mimo její jednání je zodpovědný předseda dozorcí rady, popřípadě místopředseda dozorcí rady, pokud tak z objektivních příčin nemůže učinit předseda dozorcí rady.

Podrobnosti o jednání dozorcí rady, zejména o jejím svolání, průběhu jednání a rozhodování, jakož i o rozhodování mimo jednání, stanoví jednací řád, který je schválen dozorcí radou.

Informace o složení dozorcí rady spolu s bližšími informacemi o jejích členech se nacházejí v části „Údaje o osobách s řídicí pravomocí“.

Výbor pro audit

Výbor pro audit je orgánem společnosti, který vykonává zejména tyto činnosti:

- sleduje postup sestavování účetní závěrky a případně konsolidované účetní závěrky,
- hodnotí účinnost vnitřní kontroly společnosti, vnitřního auditu a případně systémů řízení rizik,
- sleduje proces povinného auditu účetní závěrky a konsolidované účetní závěrky,
- posuzuje nezávislost statutárního auditora a auditorské společnosti a zejména poskytování doplňkových služeb společnosti,
- doporučuje auditora.

Výbor pro audit má 3 členy, které volí a odvolává valná hromada z řad členů dozorcí rady nebo třetích osob, a to na období 4 let. Opětovné zvolení člena výboru pro audit je možné. Členové výboru pro audit volí ze svého středu předsedu. Zasedání výboru pro audit se svolává podle potřeby, nejméně však jednou za 3 měsíce. Výbor pro audit rozhoduje nadpoloviční většinou hlasů všech členů výboru pro audit. Každý člen výboru pro audit má jeden hlas.

Jednání výboru pro audit předsedá, organizuje a řídí předseda výboru pro audit, v případě jeho nepřítomnosti nejstarší přítomný člen výboru pro audit.

Členové výboru pro audit

Miloslava Jindráková, narozena 4. 8. 1959

Předseda výboru pro audit

Ing. Martin Somló, narozen 17. 11. 1958

Člen výboru pro audit

Ing. Erik Geuss, narozen 1. 6. 1963

Člen výboru pro audit

Popis postupů rozhodování a základního rozsahu působnosti valné hromady emitenta

Valná hromada

Valná hromada je nejvyšším orgánem společnosti. Valnou hromadu svolává představenstvo alespoň jednou za účetní období a dále, když tak stanoví právní předpisy nebo stanovy. Valnou hromadu může svolat člen představenstva, stanoví-li tak právní předpisy.

Představenstvo svolá valnou hromadu:

- a) nejpozději do 6 měsíců od posledního dne předcházejícího účetního období,
- b) bez zbytečného odkladu poté, co zjistí, že celková ztráta společnosti na základě účetní závěrky dosáhla takové výše, že při jejím uhrazení z disponibilních zdrojů společnosti by neuhrazená ztráta dosáhla poloviny základního kapitálu nebo to lze s ohledem na všechny okolnosti očekávat, nebo z jiného vážného důvodu a navrhne valné hromadě zrušení společnosti nebo přijetí jiného vhodného opatření,
- c) na žádost akcionáře, který má akcie, jejichž souhrnná jmenovitá hodnota dosahuje alespoň 1 % základního kapitálu společnosti.

Valnou hromadu řídí až do zvolení orgánů valné hromady pověřený člen představenstva.

Podmínky účasti akcionáře na valné hromadě stanoví ustanovení článku X. stanov společnosti.

Valná hromada je způsobilá se usnášet, pokud jsou přítomni akcionáři, kteří mají akcie, jejichž jmenovitá hodnota přesahuje 30 % základního kapitálu společnosti.

Valná hromada rozhoduje většinou hlasů přítomných akcionářů, pokud zákon nebo stanovy nevyžadují většinu jinou.

Hlasovací právo akcionáře je spojeno s akcií. S jednou akcií o jmenovité hodnotě 1 000,- Kč je spojeno 10 hlasů. S jednou akcií o jmenovité hodnotě 1 000 000,- Kč je spojeno 10 000 hlasů. S jednou akcií o jmenovité hodnotě 400,- Kč jsou spojeny 4 hlasy.

Na valné hromadě se hlasuje nejprve o návrzích představenstva a dále o návrzích akcionářů dle pořadí, v jakém byly předloženy, nestanoví-li tyto stanovy, že se hlasuje nejprve o návrzích dozorčí rady. Pokud byl návrh valnou hromadou přijat, o dalších návrzích se již v rámci příslušného bodu pořadu jednání valné hromady nehlasuje, ledaže tyto další návrhy mohou být přijaty vedle již přijatého návrhu a nejsou s ním v rozporu.

Do působnosti valné hromady dle stanov patří:

- rozhodování o změně stanov,
- rozhodování o změně výše základního kapitálu nebo o pověření představenstva ke zvýšení základního kapitálu,
- rozhodování o možnosti započtení peněžité pohledávky vůči společnosti proti pohledávce na splacení emisního kurzu,
- rozhodování o vydání vyměnitelných a prioritních dluhopisů,
- volba a odvolávání členů dozorčí rady,
- určení auditora a jmenování či odvolání členů výboru pro audit v souladu s právními předpisy,
- schválení řádné nebo mimořádné účetní závěrky a konsolidované účetní závěrky a v zákonem stanovených případech i mezitímní účetní závěrky,

- rozhodnutí o rozdělení zisku nebo jiných vlastních zdrojů nebo o úhradě ztráty,
- rozhodování o odměňování členů dozorčí rady a výboru pro audit a schválení smluv o výkonu funkce uzavíraných se členy dozorčí rady a výboru pro audit,
- rozhodnutí o podání žádosti o přijetí účastnických cenných papírů společnosti k obchodování na evropském regulovaném trhu nebo o jejich vyřazení z obchodování na evropském regulovaném trhu,
- rozhodnutí o zrušení společnosti s likvidací, jmenování a odvolání likvidátora včetně určení výše jeho odměny, schválení návrhu rozdělení likvidačního zůstatku,
- rozhodnutí o přeměně společnosti podle jiného právního předpisu,
- schválení pachtu, převodu nebo zastavení závodu nebo takové jeho části, která by znamenala podstatnou změnu dosavadní struktury závodu nebo podstatnou změnu v předmětu podnikání nebo činnosti společnosti,
- schválení smlouvy o tichém společenství, včetně schválení jejích změn a jejího zrušení,
- rozhodnutí o zřízení jiných orgánů společnosti, volba a odvolávání členů těchto orgánů, rozhodnutí o odměňování členů těchto orgánů,
- rozhodnutí o změně druhu nebo formy akcií, o změně práv spojených s určitým druhem akcií, o omezení převoditelnosti akcií, o vyloučení nebo omezení přednostního práva na získání vyměnitelných a prioritních dluhopisů nebo na upisování nových akcií,
- rozhodování o dlouhodobé koncepci podnikatelské činnosti společnosti,
- udílení pokynů představenstvu a dozorčí radě,
- rozhodnutí o dalších otázkách, které zákon nebo stanovy zahrnují do působnosti valné hromady.

Informace o kodexech řízení a správy společnosti

Bezpečnost, kvalita a eliminace a řízení rizik u společnosti Pražské služby, a.s.

Kontrolní systém bezpečnosti, kvality, environmentálního chování a eliminace a řízení rizik patří mezi základní složky řízení společnosti a je nedílnou součástí její strategie.

Tento kontrolní systém, který je u společnosti zaveden, udržován a neustále zlepšován, je řízen vrcholovým vedením společnosti a je aplikován do jednotlivých činností a aktivit, které jsou součástí podnikatelských a společenských aktivit společnosti.

Zejména v zásadních podnikatelských aktivitách je tomuto systému věnována maximální pozornost.

Systém řízení je jednak v souladu s platnou legislativou a jednotlivými platnými kritériálními normami, je však též v souladu s platnými mezinárodními požadavky.

Společnost v roce 2014 obhájila:

- certifikát systému managementu bezpečnosti informací podle ISO 27001 od certifikačního orgánu CQS,
- certifikát systému managementu bezpečnosti a ochrany zdraví při práci podle OHSAS 18001 od certifikačního orgánu TÜV NORD,
- certifikát „Odborný podnik pro nakládání s odpady“ dle norem Entsorgungsfachbetrieb na základě odborného auditu certifikačního orgánu TÜV NORD,
- certifikát environmentálního systému řízení podle ISO 14001 od certifikačního orgánu TÜV NORD,
- certifikát systému jakosti podle ISO 9001 od certifikačního orgánu TÜV NORD,
- certifikát pro stavební a silniční práce v oboru pozemních komunikací podle MP MD ČR od certifikačního orgánu TZUS,
- certifikát od TZUS o prokázání splnění kvalifikačních předpokladů definovaných systémem certifikovaných stavebních dodavatelů.

V rámci těchto zavedených systémů je uplatňován kodex vnitřní kontroly a předvídání a eliminace jednotlivých rizik vyplývajících jednak z podnikatelské činnosti a dále rizik vyplývajících z konkurenčního a tržního prostředí. Tento kodex je implementován v jednotlivých příručkách řídicích systémů a v návazných řídicích dokumentech společnosti, které jsou pro společnost závazné. Vrcholová interní kontrola činností společnosti je prováděna odborem organizace řízení, který je správcem řídicích systémů společnosti, odborem vnitřního auditu a vedoucím specialistou pro reporting a controlling.

Výstupem z interních kontrol jsou záznamy z jednotlivých zjištění, stanovená nápravná opatření a jasně formulovaná opatření ke zlepšení a nápravě.

Vrcholovým kontrolním orgánem společnosti je však dozorčí rada, která vykonává svou činnost v rámci platných zákonů a v souladu se stanovami společnosti Pražské služby, a.s.

Rizika vyplývající z naší podnikatelské činnosti jsou též eliminována platnými pojistnými smlouvami.

ZPRÁVA PŘEDSTAVENSTVA SPOLEČNOSTI podle § 118 odst. 5 ZPKT

A) Struktura vlastního kapitálu společnosti Pražské služby, a.s. a informace o akciích

Vlastní kapitál společnosti Pražské služby, a.s. je na základě účetní závěrky sestavené k 31. 12. 2014, která bude předložena ke schválení řádné valné hromadě, strukturován následovně (v tis. Kč):

Základní kapitál	2 631 167
Ostatní fondy	-32 234
Nerozdělené zisky	1 067 131
Zisk	76 990
Vlastní kapitál	3 743 054

Valná hromada konaná dne 14. 10. 2014 rozhodla o změně prioritních zaknihovaných akcií o jmenovité hodnotě 400 Kč na kmenové zaknihované akcie. Tato změna druhu zaknihovaných akcií nabyla účinnosti ke dni zápisu do obchodního rejstříku, tedy ke dni 12. 11. 2014.

Základní kapitál ve výši 2 631 166 600 Kč je tak rozdělen na:

- 1 556 125 ks kmenových zaknihovaných akcií na jméno o jmenovité hodnotě 1 000,- Kč každá, které jsou přijaty k obchodování na regulovaném trhu, ISIN CZ 0009055158, hodnota emise 1 556 125 000,- Kč.
- 600 ks kmenových zaknihovaných akcií na jméno o jmenovité hodnotě 1 000 000,- Kč každá, které nejsou přijaty k obchodování na regulovaném trhu, ISIN CZ0005123265, hodnota emise 600 000 000,- Kč.
- 1 187 604 ks kmenových (do nabytí účinnosti změny druhu zaknihovaných akcií prioritních) zaknihovaných akcií na jméno o jmenovité hodnotě 400,- Kč každá, které nejsou přijaty k obchodování na regulovaném trhu, ISIN CZ0009100830, hodnota emise 475 041 600,- Kč.
- Veškeré zaknihované akcie emitenta jsou splaceny.
- Dluhopisy ani zaměstnanecké akcie nebyly vydány.
- Pro účely této zprávy jsou za akcie považovány i zaknihované akcie.

Regulované trhy, na nichž jsou akcie přijaty k obchodování (platí pro akcie s ISIN CZ 0009055158):

- Výše specifikované akcie společnosti jsou přijaty k obchodování na regulovaném trhu společnosti Burza cenných papírů Praha, a.s. (od r. 1995).
- Do 9. 12. 2008 byly akcie společnosti obchodovány také na trhu společnosti RM-System, a.s. (od r. 1995). Od 10. 12. 2008 byl touto společností cenný papír vyloučen z obchodování na oficiálním trhu s cennými papíry a s platností od 15. 12. 2008 přeřazen na mnohostranný obchodní systém organizovaný rovněž společností RM-System, a.s. z důvodu minimálního objemu realizovaných obchodů s akciemi společnosti.
- Cenné papíry nejsou přijaty k obchodování na žádném zahraničním trhu s investičními nástroji.

Druhy akcií:

Kmenové akcie představují podíl ve výši 100 % (do nabytí účinnosti změny druhu akcií ve výši 81,9 %) na základním kapitálu společnosti Pražské služby, a.s. S kmenovými akciemi nejsou spojena žádná zvláštní práva a povinnosti.

Prioritní akcie do nabytí účinnosti změny druhu akcií představovaly podíl ve výši 18,1 % na základním kapitálu společnosti Pražské služby, a.s. S prioritními akciemi byla v souladu se stanovami společnosti spojena přednostní práva týkající se podílu na zisku. S těmito akciemi nebylo spojeno právo na hlasování na valné hromadě, kromě případů, kdy stanovy nebo právní předpisy stanovily jinak.

Průběh navyšování základního kapitálu Pražské služby, a.s.

Finanční prostředky	Emise akcií pro HMP	Podíl HMP v PS	Rok navýšení
150 mil.	150 ks po 1 mil. Kč	64,4 %	1995
450 mil.	450 ks po 1 mil. Kč	71,8 %	1998
475 mil.	1 187 604 ks po 400 Kč	76,9 %	2002
Celkem			1 075 mil. Kč

B) Omezení převoditelnosti akcií

Akcie společnosti jsou neomezeně převoditelné.

C) Významné přímé a nepřímé podíly na hlasovacích právech

Akcionáři vlastníci akcie spojené s více než 1 % hlasovacích práv.

Akcionář	IČ	Podíl na hlasovacích právech
Hlavní město Praha	00064581	76,9 %
AVE CZ odpadové hospodářství s.r.o.	49356089	19,3 % (zapsáno v centrální evidenci od 27. 8. 2014)

Dle informací dostupných z evidence Centrálního depozitáře cenných papírů byly akcie patřící akcionáři AVE CZ odpadové hospodářství s.r.o. v průběhu roku 2014 převedeny ze společnosti NORTHWARD HOLDINGS LIMITED na společnost AB-CREDIT a.s. pana Daniela Křetinského a následně na společnost AVE CZ odpadové hospodářství s.r.o.

Společnost Pražské služby, a.s. nabyla v roce 2014 vlastní akcie představující cca 1,7% podíl na základním kapitálu společnosti. V souladu s § 309 odst. 1 zákona č. 90/2012 Sb., o obchodních korporacích, společnost Pražské služby, a.s. nevykonává hlasovací práva spojená s těmito vlastními akciemi.

D) Vlastníci akcií se zvláštními právy (prioritní akcie), včetně popisu těchto práv

Všechny akcie společnosti Pražské služby, a.s. jsou s účinností od 12. 11. 2014 kmenovými akciemi. Společnost Pražské služby, a.s. tak nemá akcionáře, kteří by vlastnili akcie se zvláštními právy.

Do nabytí účinnosti změny prioritních akcií na kmenové byla s prioritními akciemi spojena přednostní práva týkající se podílu na zisku. Z části zisku určeného valnou hromadou na výplatu podílu na zisku bylo 10 % z této částky určeno k vyplacení mezi akcionáře držící prioritní akcie společnosti (tzv. první podíl na zisku) a zbylá část této částky byla určena k vyplacení mezi všechny akcionáře. První podíl na zisku se měl dělit mezi vlastníky prioritních akcií podle vzájemného poměru jmenovitých hodnot jejich prioritních akcií. Zbylá část zisku určeného k výplatě podílu na zisku se měla dělit mezi všechny akcionáře podle vzájemného poměru jmenovitých hodnot jejich akcií, tj. včetně prioritních akcií. S prioritními akciemi nebylo spojeno právo na hlasování na valné hromadě, kromě případů, kdy stanovy či právní předpisy stanovily jinak.

Před nabytím účinnosti změny druhu akcií z prioritních na kmenové byly vlastníky prioritních akcií následující osoby:

Akcionář	IČ	Počet akcií
Hlavní město Praha	00064581	1 187 500 ks
NORTHWARD HOLDINGS LIMITED	00HE311309	100 ks
Medlín Josef	-	4 ks

E) Omezení hlasovacích práv

Hlasovací práva spojená s akciemi nejsou stanovami nijak omezena.

Do nabytí účinnosti změny prioritních akcií na kmenové byla hlasovací práva omezena v tom smyslu, že s prioritními akciemi nebylo spojeno právo na hlasování na valné hromadě, kromě případů, kdy stanovy či právní předpisy stanovily jinak.

F) Smlouvy mezi akcionáři, které mohou mít za následek ztížení převoditelnosti akcií nebo hlasovacích práv

Společnosti Pražské služby, a.s. nejsou známy žádné smlouvy mezi akcionáři, které mohou mít za následek ztížení převoditelnosti akcií nebo hlasovacích práv.

G) Zvláštní pravidla určující volbu a odvolání členů představenstva a změnu stanov společnosti

Stanovy Pražských služeb, a.s. stanoví, že představenstvo má 5 členů a funkční období člena představenstva činí 4 roky. Členové představenstva jsou voleni a odvoláváni dozorčí radou společnosti. O volbě či odvolání členů představenstva rozhoduje dozorčí rada nadpoloviční většinou všech členů dozorčí rady. Stanovy Pražských služeb, a.s. neobsahují další zvláštní pravidla o volbě či odvolání členů představenstva, která by se významně odchylovala od ustanovení právních předpisů.

O doplňování nebo jiné změně stanov rozhoduje valná hromada. Návrh na doplnění nebo jinou změnu může podat akcionář, představenstvo nebo dozorčí rada. Pokud představenstvo zamýšlí předložit valné hromadě návrh změny stanov, je povinno si vyžádat souhlas dozorčí rady k uskutečnění takového rozhodnutí. Stanovy Pražských služeb, a.s. neobsahují další zvláštní pravidla o změně stanov, která by se významně odchylovala od ustanovení právních předpisů.

H) Zvláštní působnost představenstva

Představenstvo rozhoduje o všech záležitostech společnosti, pokud nejsou zákonem nebo stanovami vyhrazeny do působnosti valné hromady, dozorčí rady nebo jiných orgánů společnosti.

Ze stanov vyplývá, že představenstvo je povinno si vyžádat souhlas dozorčí rady k uskutečnění svých rozhodnutí o těchto záležitostech:

- a) schválení a změna následujících dokumentů:
 - i. Strategický plán;
 - ii. Roční podnikatelský plán, jenž zahrnuje:
 - Obchodní plán;
 - Personální plán;
 - Finanční plán;
 - Investiční plán.

- b) přijetí či poskytnutí zápůjčky (úvěru) v rozsahu vyšším než 100 milionů Kč a jiné obdobné finanční operace v rozsahu vyšším než 100 milionů Kč,
- c) poskytnutí zajištění společností za dluhy jiných osob, jejichž hodnota převyšuje 100 milionů Kč,
- d) nakládání s majetkovými účastmi na jiné právnické osobě, se sídlem v ČR nebo v zahraničí, pokud hodnota majetkové účasti, která je předmětem dispozice, v každém jednotlivém případě převyšuje 100 milionů Kč,
- e) investiční projekty společnosti, jejichž hodnota převyšuje 500 milionů Kč,
- f) návrh představenstva na výběr auditora na ověření řádné a mimořádné, popř. mezitímní účetní závěrky pro projednání na valné hromadě,
- g) uzavření smlouvy s auditorem ověřujícím účetní závěrku určeným valnou hromadou,
- h) přijetí či změna vnitřních předpisů týkající se poskytování darů,
- i) způsob výběru zájemců o upsání akcií,
- j) zadání veřejné zakázky nadlimitní v rozsahu vyšším než 100 milionů Kč, pokud společnost vystupuje jako zadavatel ve smyslu zákona o veřejných zakázkách,
- k) předložení návrhu změny stanov valné hromadě,
- l) přijetí návrhu na rozdělení zisku nebo úhradu ztráty,
- m) obsazení funkce generálního ředitele společnosti a návrh smlouvy s generálním ředitelem společnosti,
- n) další záležitosti, pokud tak stanoví právní předpisy nebo tyto stanovy.

Stanovy Pražských služeb, a.s. stanoví, že valná hromada může pověřit představenstvo, aby rozhodlo o zvýšení základního kapitálu.

I) Významné smlouvy, ve kterých je společnost stranou a které nabydou účinnosti, změní se nebo zaniknou v případě změny ovládnání v důsledku nabídky převzetí

Smlouva o úvěru uzavřená se společností UniCredit Bank Czech Republic and Slovakia, a.s. stanoví, že v případě změny majoritního akcionáře či změny akcionářských podílů na rozhodování v objemu alespoň 30 % hlasů oprávněných rozhodovat bude společnost UniCredit Bank Czech Republic and Slovakia, a.s. mimo jiné oprávněna od této smlouvy odstoupit a/nebo prohlásit veškeré dlužné částky za okamžitě splatné.

J) Smlouvy s členy představenstva a zaměstnanci s plněním pro případ skončení jejich funkce nebo zaměstnání v souvislosti s nabídkou převzetí

Pražské služby, a.s. neuzavřely s členy představenstva nebo zaměstnanci takové smlouvy, které by zavazovaly Pražské služby, a.s. k plnění pro případ skončení jejich funkce nebo zaměstnání v souvislosti s nabídkou převzetí.

K) Programy, na jejichž základě je zaměstnancům a členům představenstva umožněno nabývat účastnické cenné papíry společnosti, opce na tyto cenné papíry či jiná práva k nim za zvýhodněných podmínek

Společnost Pražské služby, a.s. nevytvořila žádné programy, na jejichž základě by zaměstnancům či členům představenstva bylo umožněno nabývat účastnické cenné papíry společnosti, opce na tyto cenné papíry či jiná práva k nim za zvýhodněných podmínek.

L) Úhrady placené státu za právo těžby

Vzhledem k tomu, že činnost emitenta nespočívá v těžebním průmyslu, tento údaj tato zpráva neobsahuje.

ČIŠTĚNÍ KOMUNIKACÍ

Ruční čištění vozovek, strojní čištění komunikací,
venkovní odpadkové koše včetně dodávky a obsluhy,
stavební údržba komunikací a péče o zeleň.



ZPRÁVA PŘEDSTAVENSTVA O HOSPODAŘENÍ, PODNIKATELSKÉ ČINNOSTI A STAVU MAJETKU AKCIOVÉ SPOLEČNOSTI ZA ROK 2014

Stručně o společnosti

Pražské služby, a.s. vytvořily za rok 2014 čistý zisk ve výši 76 990 tis. Kč, což je o 33,2 mil. (+75,8 %) více, než stanovil finanční plán společnosti pro rok 2014. V porovnání s předchozím rokem se výše čistého zisku zvýšila o 10,2 mil. Kč (+ 15,3 %).

Akciová společnost dosáhla v r. 2014 velmi dobrých hospodářských výsledků, přestože v průběhu roku byla její činnost významným způsobem ovlivněna v důsledku plnění pokynů valných hromad společnosti, které uložily orgánům společnosti zajistit její reorganizaci a restrukturalizaci tak, aby byla připravena provádět zakázku v oblasti svozu komunálního odpadu na celém území hlavního města Prahy vlastními silami a prostředky.

V souvislosti s plněním pokynů akcionářů daných orgánům společnosti byl v průběhu druhého pololetí 2014 organizačně i technicky vyčleněn závod 15, který měl zajišťovat jako samostatná dceřiná společnost od 1. 11. 2014 realizaci komerčních zakázek zejména na úseku nakládání s komunálními odpady. Z tohoto důvodu se ve výroční zprávě objevuje nový organizační útvar – závod 15, ve kterém byly samostatně evidovány hospodářské operace v měsících září a říjen 2014. S ohledem na skutečnost, že usneseními rady hl. m. Prahy č. 2968 a 2969 ze dne 31. října 2014 bylo rozhodnuto o tom, že Pražské služby nebudou realizovat svoz komunálního odpadu na celém území hl. města Prahy, byla činnost závodu 15 k 31. 10. 2014 ukončena a pracovníci a technické prostředky pro realizaci zakázek byli převedeni zpět.

I v těchto složitých podmínkách se podařilo všem organizačním složkám společnosti splnit hospodářské ukazatele, které jim ukládal finanční plán. Celkové výnosy společnosti v meziročním porovnání poklesly o 16,2 mil. Kč zejména v důsledku pro společnost mimořádně nepříznivých klimatických podmínek v průběhu zimního období. V meziročním srovnání došlo totiž u výnosů ze zimní služby k poklesu o více než 50 mil. Kč.

Z důvodů rozdělení zakázky v oblasti svozu komunálního odpadu mezi dva samostatné právní subjekty došlo od listopadu 2014 ke snížení objemu výnosů a s tím souvisejících nákladů na subdodávky v ročním vyjádření o cca 230 mil. Kč.

Vývoj výše vytvořeného zisku akciové společnosti za posledních 5 let je znázorněn v následujícím grafu:

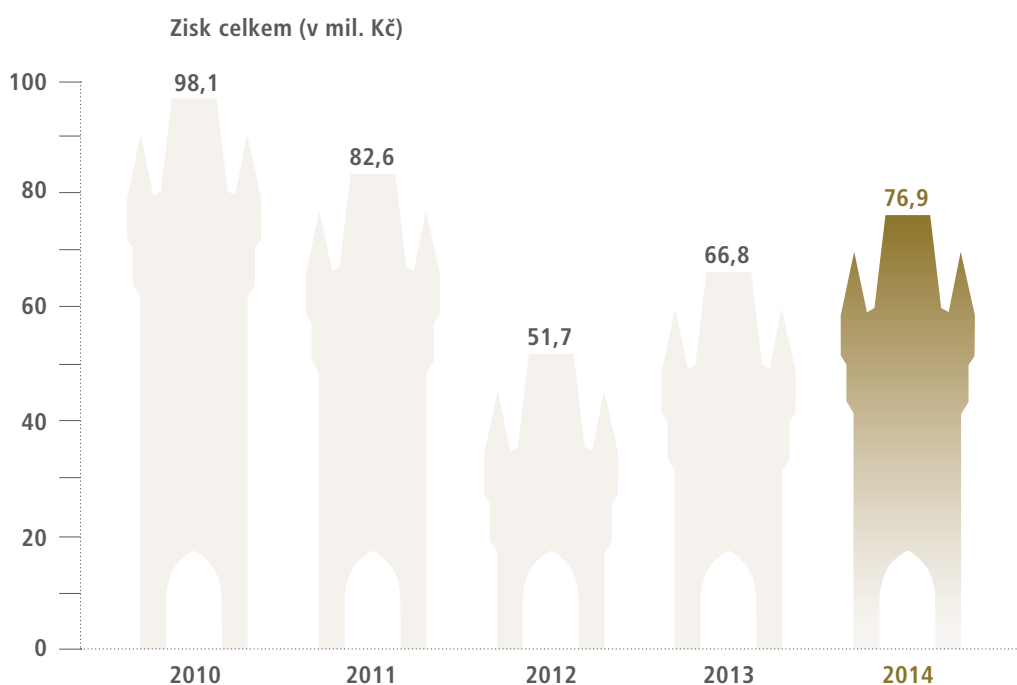

Vývoj ukazatele celkových výnosů akciové společnosti je znázorněn v následujícím grafu:

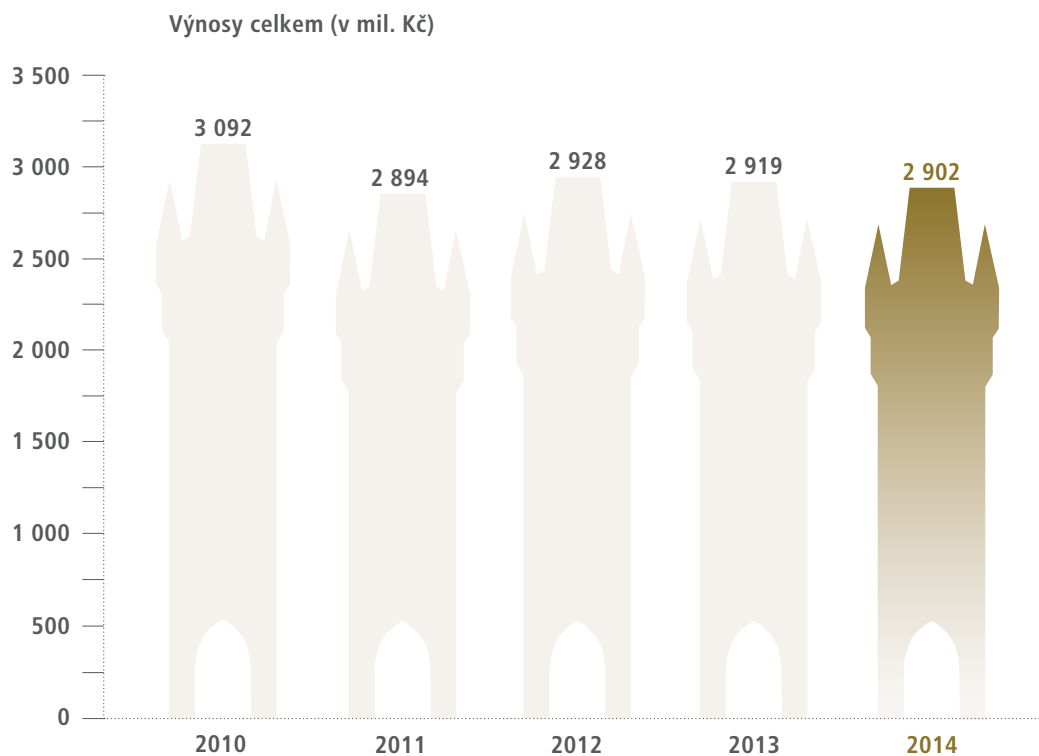

Stabilní ekonomika umožnila vedení společnosti naplnit všechny kapitoly kolektivní smlouvy 2014, což přispělo k zachování sociálního smíru a stability pracovního kolektivu.

Obchodní činnost

Hlavním úkolem obchodního úseku je vedle vlastní obchodní činnosti také zejména stanovování obchodní a cenové koncepce společnosti, zpracování návrhu obchodního plánu a rovněž tak analýza konkurenčního prostředí. Obchodní činnost se skládá z tzv. aktivního a pasivního obchodování (prostřednictvím zákaznických center a call centra).

Hlavní činností pasivního obchodování je zejména péče o zákazníky. V roce 2014 jsme prostřednictvím call centra odbavili celkem cca 15 372 telefonních hovorů a cca 7 560 e-mailů. Na jednotlivých zákaznických centrech jsme ve stejném období odbavili 10 907 klientů. V průběhu roku 2014 byla z důvodu zvýšení efektivity provedena změna organizační struktury a byla sloučena oddělení call centra a dispečinku.

Hlavní činností aktivního obchodování je získávání nových obchodních příležitostí a také udržení stávajícího obchodního portfolia. V oblasti zajištění komplexního nakládání s odpady, údržby komunikací, dopravního značení, energetického využití odpadu či dalších doplňkových produktů jsme v loňském roce podali přes 1 537 cenových nabídek.

V roce 2014 se obchodnímu úseku podařilo: získat veřejné zakázky vyhlášené Magistrátem hl. m. Prahy na provozování sběrných dvorů (v rámci rámcové smlouvy); získat zakázky pro velké hypermarkety na území hl. m. Prahy. Dále se dařilo flexibilně reagovat na aktuální situaci na trhu druhotných surovin; rozšířit službu sběru a svozu bioodpadu prostřednictvím kompostejnerů, úspěšně pokračovat ve čtvrtém ročníku soutěže ve sběru papíru ve školních zařízeních, a ztrojnásobit tak množství papíru získaného od školních zařízení.

Společnost Pražské služby, a.s. v rámci poskytování rozsáhlých služeb v oblasti nakládání s odpady klade u svých klientů důraz také na aplikaci vysokého technického standardu, garanci poskytnutí záruk, dodržování platných zákonů, práci, cenu, dodržení smluv a ochranu životního prostředí.

Popis trhů a informace o konkurenci

V oblasti nakládání s odpady s cílem poskytování komplexních služeb operují silné zahraniční subjekty, které jsou navíc provozovateli moderních skládek, zařízení na využití odpadu a v neposlední řadě nových alternativních zařízení na zpracování odpadu (alternativní palivo) atd. Všechny významnější zahraniční firmy jsou plně etablovány ve formě pobočky na pražském trhu a jsou tedy výraznými hráči zejména na trhu živnostenském, který je pro ně zásadním segmentem pro další progresivní růst.

Mezi největší přímou konkurenci v činnosti nakládání s odpady lze v současné době řadit tyto společnosti:

- 1) .A.S.A., spol. s r.o.
- 2) AVE CZ odpadové hospodářství, s r.o.
- 3) Marius Pedersen, a.s.
- 4) IPODEC - ČISTÉ MĚSTO, a.s.
- 5) SITA CZ a.s.
- 6) KOMWAG-podnik čistoty a údržby města, a.s.
- 7) Rumpold, s.r.o.

V oblasti poskytování služeb čištění a údržby komunikací působí zahraniční subjekty, které jsou spíše specialisté na odpady. Vedle těchto formací zde působí celá řada velkých stavebních firem, dobře vybavených mechanismy, a mimo svoji zakázku se samozřejmě snaží uplatnit i v rámci jiných zakázek. Do hry dále vstupuje se svým portfoliem mnoho diferencovaných, zprivatizovaných firem, dříve se zabývajících údržbou silnic a poskytováním technických služeb, které by velmi rády nějakou příhodnou zakázku na území hlavního města Prahy získaly. V oblasti dopravního značení působí velmi razantně zejména společnost Proznak a další menší společnosti.

Mezi největší přímou konkurenci v činnosti čištění a údržby komunikací patří:

- 1) IPODEC - ČISTÉ MĚSTO, a.s.
- 2) .A.S.A., spol. s r.o.
- 3) KOMWAG-podnik čistoty a údržby města, a.s.
- 4) Eko-patrol-Martin Javůrek
- 5) AVE CZ odpadové hospodářství, s r.o.
- 6) CDV služby, s.r.o.

Mezi největší přímou konkurenci v činnosti dopravního značení patří:

- 1) Proznak v.s.p.
- 2) Superco, s.r.o.
- 3) SOMARO CZ, s.r.o.
- 4) Značky Praha s.r.o.



Marketing, komunikace a PR

Rok 2014 byl pro naši společnost plný změn a zvratů. Dostávalo se nám značné mediální pozornosti, a to nejen v aktuální krizové komunikaci, ale také směrem pozitivním, směrem k propagaci naší společnosti, našich služeb, naší každodenní nelehké práce v ulicích hlavního města.

V roce 2014 jsme intenzivně komunikovali s veřejností, a to nejen prostřednictvím tiskových zpráv, webových stránek či Facebooku, kampaní, ale také prostřednictvím akcí, které naše společnost organizovala přímo či se na nich partnersky podílela. Mezi naše největší a již tradiční akce patří Den otevřených dveří Pražských služeb, a.s. a zábavné odpoledne v parku Ladronka pro děti, které přilákaly tisíce malých i velkých Pražanů. Opět jsme podpořili Dny Země na 17 městských částech, kde jsme zábavnou formou informovali veřejnost o našich produktech a novinkách a učili děti i dospělé správně třídit. Na našich či partnerských akcích – např. Týden mobility, Mikroklima, Den dětí – jsme prezentovali naši nejnovější techniku a technologie. Naše flotila vozidel na CNG patří k nejpočetnějším v České republice. I díky nápaditému a originálnímu branding, který je veřejnosti již velmi dobře známý a pro Pražské služby, a.s. již typický, byl o tyto prezentace ze strany veřejnosti mimořádný zájem.

Ekologii a edukativní výchově jsme se v roce 2014 věnovali velmi intenzivně. Téměř 300 základních škol a školek obdrželo edukativní materiály, které zábavnou formou učí děti ve věku 3–8 let vše o recyklaci odpadu. Podpořili jsme také akci „Kompostéry do škol“, prostřednictvím které se děti seznamují s kompostováním. Proběhl i další ročník obchodně-propagační akce – soutěž ve sběru papíru, jejíž claim: „Papír Pražským službám, a.s., peníze Vaší škole“ je jistě dostatečně vypovídající. A na závěr roku proběhla cílená a intenzivní kampaň s ekologickou tematikou s mottem: „Kam s ním?“, kde naše hlídky čistoty s maskoty myšáků navštívily základní školy a rušná pražská místa a formou hádanek z kontejnerů komunikovaly nejen s nejmenší generací, ale také s jejich rodiči, prarodiči, návštěvníky Prahy a pomocí edukativních soutěží a drobných dárek ekologicky vychovávaly a bavily malé i velké. Kampaň doprovázely spoty v rádiích, letáky v metru, bannery v ulicích, které upozorňovaly na nejčastější prohřešky, kterých se vůči svému městu dopouštíme a současně propagovaly sběrné dvory. Součástí kampaně byla i soutěž pro děti na našich webových stránkách a Facebooku o zajímavé ceny.

Podpořili jsme přes 50 sportovních, kulturních, společenských a charitativních akcí a projektů v hl. m. Praze. Na většině z nich nechyběl náš zbrusu nový eko stánek v branding Pražských služeb, a.s., kde jsme Pražany ekologicky vzdělávali a pomocí interaktivních soutěží učili správně třídit a současně propagovali naši společnost a značku Pražské služby.

I o naše klienty jsme během roku intenzivně pečovali a pravidelně je informovali o veškerém dění ve společnosti. Připravili jsme pro ně několik velmi zajímavých akcí, kde jsme měli v přátelské atmosféře možnost upevňovat a rozvíjet naše obchodní vztahy.

Pro naše zaměstnance jsme v roce 2014 připravili tenisový turnaj, závod na běžkách a také překvapivě velmi oblíbený třetí ročník triatlonu. V areálu Pražských služeb, a.s. se speciálně pro nás uskutečnil koncert zlaté slavnice Heleny Vondráčkové a také jsme měli možnost navštívit megakonzert skupiny Kabát. Předvánoční čas si pak naši zaměstnanci užili v nádherném prostředí Vinohradského divadla na představení Ideální manžel a společně se svými dětmi na vánoční premiéře filmového hitu pro děti a následně dětské párty.



Duben 2014, Den Země, Praha 4



Duben 2014, Den otevřených dveří v areálu PS, Pod Šancemi 1, Praha 9



Červen 2014, Pražské služby dětem – zábavné odpoledne v parku Ladronka



Červen 2014, 3. ročník soutěže ve sběru papíru



Září 2014, Evropský týden mobility 2014



Prosinec 2014, Edukativní kampaň „Kam s ním ?“



Prosinec 2014, Vánoční besídka pro děti zaměstnanců PS



Leden 2015, Reportáž Den popelářem s PS na TN.CZ

Centrální nákup a investice

Cíl

Minimalizovat náklady společnosti na nejnižší možnou úroveň, při zachování důrazu na kvalitu pořizovaných služeb a materiálů. Zajistit vysoce efektivní systém pořizování investic, nákupu a správy majetku s kvalifikovaným lidským potenciálem.

Řízené oblasti:

- Nákup materiálu a služeb.
- Pořizování investic.
- Správa majetku.

Ve výše uvedených oblastech se v roce 2014 podařilo docílit úspor v celkové výši 18,3 mil. Kč bez DPH.

V oblasti nákupu materiálu a služeb a pořizování investic jsou významné níže uvedené informace:

■ Nákup sběrných nádob pro plánovanou „in-house“ zakázku

V roce 2014 oddělení nákupu zajistilo nákup 35 118 ks sběrných nádob formou výběrového řízení, včetně uzavření kupních smluv, za celkovou cenu 49 mil. Kč. Úspora byla vykázána ve výši 5 mil. Kč.

■ Nákup pohonných hmot

Jako každoročně také v roce 2014 nakupovalo odd. nákupu pohonné hmoty, a to na základě týdenních poptávek. Celkový objem nákupu činil 5 674 tis. litrů pohonných hmot, v peněžním objemu 143 127 065 Kč, s celkovou úsporou dosaženou vícekolovým výběrem dodavatelů 300 tis. Kč.

■ Nákup elektrické energie pro období 2015–2016

Odd. nákupu vypsal výběrové řízení na nákup elektrické energie, kde by měla být dosažena úspora pro rok 2015 (oproti současnému stavu) ve výši 1 958 000 Kč.

■ Zajištění leasingu pro nákup vozidel

V roce 2014 byla vypsána oddělením nákupu dvě výběrová řízení na poskytovatele leasingu v celkové hodnotě 223 mil. Kč. Vícekolovým výběrovým řízením bylo dosaženo úspory ve výši 661 218 Kč.

■ Vozidla s pohonem na zemní plyn (CNG)

V roce 2014 jsme pokračovali v ekologickém projektu obměny stávajících vozidel s benzinovým nebo naftovým pohonem za vozidla s pohonem na zemní plyn, u nichž je minimalizován negativní vliv na životní prostředí. V roce 2014 jsme pořídili dalších 21 ks vozidel s pohonem na zemní plyn. Naše flotila má dnes již 96 ks vozidel s tímto ekologickým pohonem.

Tento ekologický projekt je realizován ve spolupráci s Magistrátem hl. m. Prahy a Pražskou plynárenskou, a.s.



MB Econic



MB Sprinter



WV Caddy



Vysavač Glutton

Přehled nejdůležitějších investic v letech 2012–2014

Přehled nejdůležitějších investic v roce 2012:

- komunální technika – 40,7 mil. Kč
- rekonstrukce kolektoru spalovny – 8,6 mil. Kč
- rekonstrukce tlakové části kotle – 9,5 mil. Kč
- ostatní zařízení spalovny – 8 mil. Kč
- stavební úpravy – 8,7 mil. Kč

Veškeré investice byly pořízeny z vlastních zdrojů.

Přehled nejdůležitějších investic v roce 2013:

- komunální technika – 118,8 mil. Kč
- pozemky Štěrboholy – 66,6 mil. Kč
- venkovní potrubní rozvody a kolektory – 37,7 mil. Kč
- ostatní stavební investice – 9,6 mil. Kč
- zařízení spalovny – 58,5 mil. Kč
- nákladní automobily – 23,7 mil. Kč

Veškeré investice byly pořízeny z vlastních zdrojů.

Přehled nejdůležitějších investic v roce 2014:

- komunální technika – 126,8 mil. Kč
- technologické investice spalovny – 57,7 mil. Kč
- stavební investice – 9,9 mil. Kč
- informační technologie – 8,1 mil. Kč
- stroje, speciální mechanismy – 8,9 mil. Kč

Veškeré investice byly pořízeny z vlastních zdrojů nebo prostřednictvím leasingu.

Podrobnější údaje o stavu majetku a vývoji jednotlivých majetkových účtů akciové společnosti jsou uvedeny v části Příloha účetní závěrky za rok 2014 společnosti Pražské služby, a.s.

Přehled plánovaných nejdůležitějších investic v roce 2015:

- komunální technika – 210,1 mil. Kč
- technologické investice spalovny – 63,5 mil. Kč
- překládací stanice – 15,0 mil. Kč
- stavební investice – 52,6 mil. Kč
- informační technologie – 14,4 mil. Kč
- stroje, speciální mechanismy – 9,7 mil. Kč

Jedná se o tuzemské investice a jejich financování se předpokládá z vlastních zdrojů nebo prostřednictvím leasingu.

Správa majetku

V roce 2014 pokračovala snaha o efektivní využití nemovitostí v majetku společnosti. V souladu s plánem rozvoje společnosti probíhal prodej nevyužívaných nemovitostí, který přinesl společnosti výnos přes 13 mil. Kč. V roce 2015 je plánováno v této činnosti pokračovat.

Oddělení správy majetku také pokračovalo v zajištění úspor energetické náročnosti provozoven společnosti. Konkrétně se jednalo o instalaci zařízení na regulaci elektrické energie na venkovní osvětlení v areálu Pod Šancemi, roční úspora elektrické energie činí 60 tis Kč. V projektu úspor energetické náročnosti budeme pokračovat i v dalších letech.

Lidské zdroje

Pilíře personální strategie

- Vysoká vnitřní kultura
- Diferencovaný přístup k jednotlivým segmentům zaměstnanců
- Cílená podpora růstu a rozvoje
- Zvyšování atraktivity zaměstnavatele
- Odměna nejen za práci, ale i za užitek firmě

HR podporovalo naplňování těchto strategických karet

- Získání nových zakázek od MČ a městských společností
- Kompetenční centrum

HR podporovalo přípravu na restrukturalizaci společnosti v souvislosti s řešením svozové zakázky

- Komunikací změny dovnitř společnosti
- Spoluprací na vyvolaných organizačních změnách
- Náborem nových zaměstnanců a převodem stávajících
- Ukončením pracovních poměrů a zpětným převodem zaměstnanců

Rozvoj zaměstnanců

V návaznosti na restrukturalizaci společnosti proběhla podpora rozvoje zaměstnanců především v oblastech.

- Řízení projektů
- Řízení změny
- Cílená expertní školení

Standardní vzdělávací programy:

- Vzdělávání zajišťující pracovní způsobilost ze zákona
- Udržovací – zpravidla legislativní změny
- Výuka cizích jazyků

Odborová organizace

Průběžně, minimálně jednou za měsíc, probíhá dialog s odborovou organizací ke všem významnějším tématům týkajícím se obou stran. Nevznikly žádné významnější konflikty, jež by ohrozily sociální smír. Kolektivní vyjednávání bylo obtížné, ale korektní z obou stran a s výsledkem, který odpovídal podnikatelské situaci společnosti i situaci na trhu práce.

Zlepšování procesů v souvislosti s HR

Je praktikováno trvalé zlepšování procesů orientované na jejich kvalitu a efektivitu. V praxi to znamená provádět pracovní právní úkony striktně v souladu s legislativou a zároveň disponovat účinnými nástroji řízení lidských zdrojů. V neposlední řadě je sledováno usnadnění práce zejména vedoucím pracovních kolektivů.

Sociální politika

Zaměstnavatel poskytl příspěvky v rámci sociálního programu na tyto účely:

- vstupní prohlídky, výpisy ze zdravotní dokumentace,
- dopravně psychologická vyšetření řidičů na základě zákona č. 361/2000 Sb. o provozu na pozemních komunikacích,
- pojištění odpovědnosti řidičů za škodu způsobenou zaměstnancem zaměstnavateli při řízení motorového vozidla,
- penzijní připojištění se státním příspěvkem či doplňkové penzijní spoření,
- závodní stravování,
- náhrady mzdy v prvních 3 dnech dočasné pracovní neschopnosti dle stanovených podmínek v KS,
- získání profesních průkazů řidičů,
- užívání poukázek Flexi Pass v souladu s účelem stanoveným ve stanovách Pražských služeb, a.s. ve výši 6 000,- Kč, resp. 7 200,-Kč/kalendářní rok/zaměstnanec,
- podporu kulturních a sportovních akcí organizovaných Pražskými službami, a.s. pro zaměstnance a jejich rodinné příslušníky,
- nevratné sociální výpomoci nebo účelové nevratné sociální příspěvky v případech, kdy jsou zaměstnanci okolnostmi nuceni řešit neočekávané a naléhavé osobní nebo rodinné události,
- účelové bezúročné návratné půjčky krátkodobé pro řešení neočekávaných osobních či rodinných událostí sociálního charakteru,
- zajištění očkování zaměstnanců vakcínou proti chřipce.

Pro zaměstnance a jejich rodinné příslušníky byla zajištěna řada kulturních a sportovních akcí. Největší z nich byl Rodinný den na Ladronce.

Přepočtené stavy zaměstnanců po jednotlivých závodech

Rok	2012	2013	2014
Podnikové ředitelství	124	125	125
Z 11	746	720	714
Z 12	650	593	610
Z 14	105	105	105
Z 15	-	-	28
Pražské služby, a.s.	1 625	1 543	1 582

V průběhu roku 2014 došlo k zvýšení počtu zaměstnanců o 39 z důvodu přípravy na restrukturalizaci.

Průměrné počty zaměstnanců po profesích

Rok	2012	2013	2014
Řidiči	392	372	390
Popeláři	262	257	256
Metaři	214	210	212
Asfaltéři, dlaždiči	8	0	0
Zámečníci	30	30	30
Automechanici	7	5	5
Ostatní dělníci	374	333	345
Pomocný a obslužný personál	16	16	16
THP	322	320	328
Celkem	1 625	1 543	1 582

Naprostá většina zaměstnanců má pracoviště na území hl. m. Prahy, pouze asi 10 % působí na ostatním území České republiky. Žádná pracovní činnost neprobíhá mimo území České republiky.

Vývoj osobních nákladů

Rok	2012	2013	2014
Osobní náklady v tis. Kč	715 201	713 790	752 420

Ujednání o účasti zaměstnanců na kapitálu emitenta

Neexistují žádná ujednání o účasti zaměstnanců na kapitálu emitenta.



Závod 11 – Odvoz a recyklace odpadu

vytvořil v roce 2014 zisk ve výši 131 056 tis. Kč, čímž se podařilo naplnit plánovaný hospodářský výsledek závodu ve výši 133 353 tis. Kč. K výsledku je totiž nutno přičíst i hospodaření Závodu 15, které skončilo se ziskem 3 721 tis. Kč.

Do tohoto hospodářského výsledku závodu se vedle přetrvávajících obtížných podmínek v oblasti odpadového hospodářství promítla i zahájená reorganizace a restrukturalizace závodu a vytvoření nového Závodu 15 trvajícím po dobu dvou měsíců. Do tohoto nového organizačního útvaru byla převedena část výrobních kapacit Závodu 11 pro poskytování služeb části komerční zakázky, a to jak vozidla a ostatní potřebná technika, tak obsluhující personál. Z tohoto důvodu veškeré ekonomické ukazatele závodu za rok 2014 vykazují nižší hodnoty ve srovnání s plánem 2014 a i ve srovnání se skutečností roku 2013. Pro objektivní hodnocení hospodaření Závodu 11 je nutné činnost za odvoz odpadu prováděnou na Závodě 15 po dobu dvou měsíců k výsledkům Závodu 11 přičíst.

Mezi důležité činnosti podstatně ovlivňující hospodaření závodu patří každoročně provoz třídících linek papíru Pod Šancemi a v Chrášťanech. Na obou třídících linkách se během roku podařilo vyřadit a prodat 32 974 tun papíru s výnosem 78 497 tis. Kč.

Odvoz a recyklace odpadu – výnosy celkem (v mil. Kč)

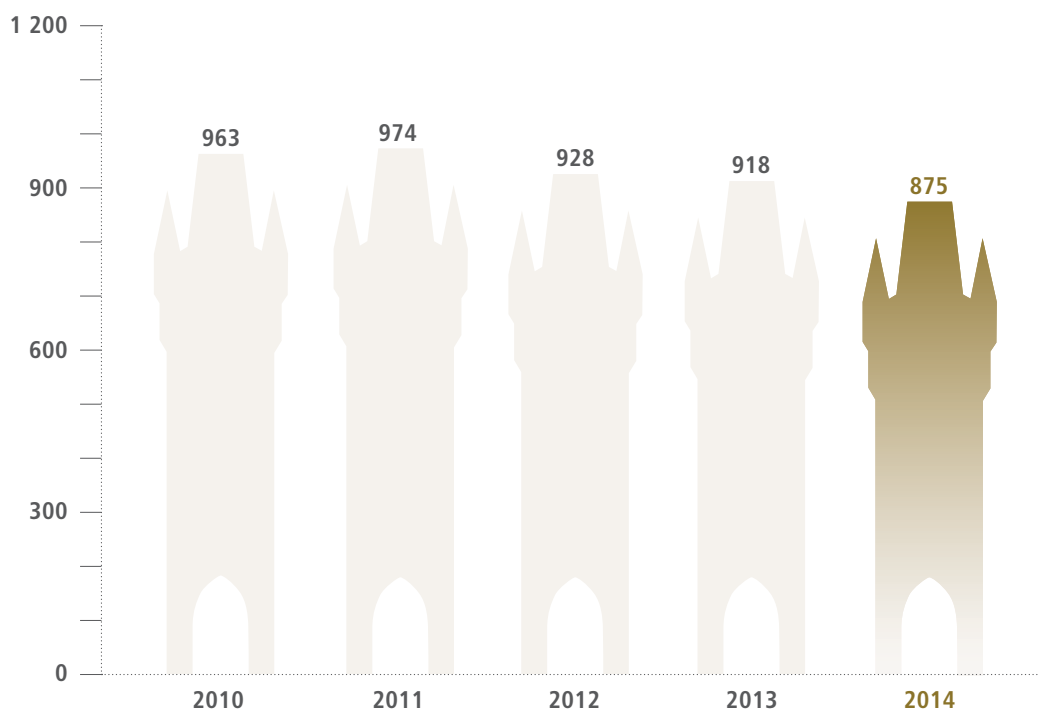

Během kalendářního roku se na závodě přes organizační změny podařilo stabilizovat kmenový počet zaměstnanců na celkový počet 714. Prostřednictvím prověřených personálních agentur byl v rámci snižování mzdových nákladů realizován již osvědčený systém nábory agenturních pracovníků.

V souvislosti s opětovným odložením výběrového řízení ze strany hl. m. Prahy se v roce 2014 omezil nákup vozidel komunální techniky. Bylo pořízeno 9 vozidel na odvoz odpadu a 1 nosič kontejnerů. Z tohoto celkového počtu bylo určeno jedno vozidlo s pohonem na stlačený plyn (CNG) na odvoz odpadu z centrální části Prahy, čímž je naplňován cíl každoročně přispívat ke zlepšení životního prostředí v centru města.

V průběhu kalendářního roku se u dlouhodobě provozovaných sběrných dvorů podařilo nasbírat 22 241 tun odpadu. V meziročním srovnání došlo k podstatnému nárůstu zejména návštěvnosti sběrných dvorů, a to ze 116 509 na 123 725 návštěv.

V rámci výběrového řízení se podařilo získat provozování nového sběrného dvora ve Kbelích. U toho sběrného dvora bylo za 3 kalendářní měsíce zpracováno 85 tun odpadu. Sběrné dvory nadále významně přispívají ke sběru a likvidaci komunálního a živnostenského odpadu a tak i nadále významně odlehčují systému sběru komunálního odpadu v hl. m. Praze a zvláště omezují riziko vzniku černých skládek. Roční tržby sběrných dvorů činily 19 743 tis. Kč.

Vzhledem k omezeným finančním možnostem hl. m. Prahy došlo v oblasti tříděného odpadu k meziroční stabilizaci počtu nádob separačních stanišť a jejich obsluh. V průběhu roku bylo uvedeno do provozu 9 podzemních stanišť separovaného odpadu a přispělo se tím k estetickému vzhledu hl. m. Prahy. Současně se podařilo ve větším rozsahu rozšířit projekt sběru kovových obalů na 74 stání s reálnou perspektivou 200 stání.

Závod 12 – Údržba komunikací

vytvořil za rok 2014 zisk ve výši 74 201 tis. Kč, což je o 20 961 tis. Kč více, než ukládal finanční plán, a zároveň o 13 258 tis. Kč více, než činil zisk v roce 2013. Hlavním důvodem zlepšených výsledků bylo zvýšení rozpočtu hl. m. Prahy v oblasti čištění komunikací.

Rozhodující vliv na hospodaření závodu měly dva faktory. Tím prvním bylo meziroční zvýšení rozpočtu hl. m. Prahy v oblasti čištění komunikací. Tím druhým, ale negativním faktorem byl klimatický průběh zimní sezóny. Ta byla z dlouhodobého hlediska extrémně mírná. Společným úsilím naší společnosti a Technické správy komunikací hl. m. Prahy se ale podařilo část finančních prostředků uspořené v zimním období převést na posílení čištění komunikací v letním období.

Údržba komunikací – výnosy celkem (v mil. Kč)

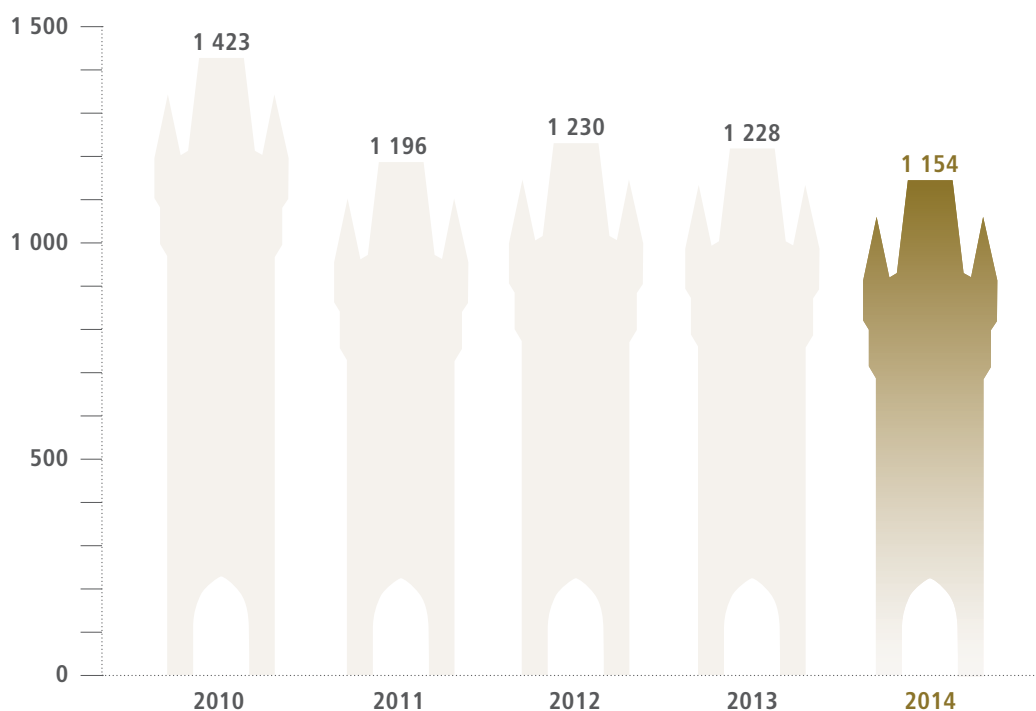

Celkově lze tak konstatovat následující vývoj tržeb u jednotlivých hlavních sortimentů:

Pokud se týká letní údržby komunikací, činil meziroční nárůst tržeb cca 60 mil. Kč, přičemž nárůst hlavní zakázky pro Technickou správu komunikací hl. m. Prahy byl cca 72 mil. Kč. K částečnému poklesu tržeb tak došlo u ostatních zakázek.

U zimní údržby komunikací činil meziroční pokles tržeb cca 50 mil. Kč. Za dobu existence naší akciové společnosti se jednalo o klimaticky nejmírnější zimní sezónu na území Prahy.

V sortimentu dopravního značení se potvrdila stabilizace tržeb z předchozího období a podařilo se je meziročně navýšit o cca 1 % na úroveň cca 97 mil. Kč.

Nepříznivý vývoj zakázky bohužel postihl doplňkové sortimenty činností. U prodeje pohonných hmot na čerpací stanici v areálu Pod Šancemi došlo k poklesu tržeb o cca 18 mil. Kč, což bylo způsobeno z části poklesem zakázky a z části poklesem PHM cen ve 4. čtvrtletí. Činnost vyplachování potravinářských a chemických cisteren byla pro nedostatek zakázky v průběhu roku ukončena.

Počet pracovníků se závod podařilo optimalizovat na 610, a byl tedy ve srovnání s minulým rokem, díky nárůstu zakázky na čištění komunikací, navýšen o 17 pracovníků, tj. cca o 3 %. Zároveň se ale podařilo výrazně snížit (o cca 20 %) počet přesčasových hodin a pohotovostí a tím i související náklady. Zde je také patrný průběh zimního období. Průměrná mzda tak meziročně poklesla o cca 2,5 %, což bylo mimo jiné dáno i zvýšením počtu pracovníků v nejnižších příjmových kategoriích.

Celkově lze konstatovat, že závod splnil všechny úkoly, které mu vyplývaly z uzavřených smluvních vztahů, zajistil ve stanovených limitech úkoly zimní údržby komunikací a dosáhl dobrého hospodářského výsledku.

V oblasti investic jsme, ve smyslu podnikové strategie, důsledně pokračovali v trendu pořizování techniky vstřícné k životnímu prostředí. Pro zvýšení efektivity a ekologie ručního čištění byly pořízeny další 4 kusy ručně vedených komunálních vysavačů, vybavených prachovými filtry PM10 s elektropohonem. Dále byla provedena náhrada stávajících 7 kusů dodávkových a technologických vozidel za vozidla s pohonem na CNG. V rámci ekologických investic byla dokončena úprava komunikací u výdejního místa solanky v areálu Pod Šancemi. Závod nadále pokračoval v obnově technologických vozidel a strojů s využitím nákupu univerzálních podvozků s možností využití pro různé typy nástaveb. V oblasti dobudování hlavních provozních základen závodu byla dokončena projektová příprava rekonstrukce areálu Drnovská v Praze 6 a výstavby nové haly na skladování chemických posypových materiálů v areálu Pod Šancemi v Praze 9.

Závod 14 – Zařízení na energetické využití odpadu (ZEVO)

Závod vytvořil za rok 2014 zisk ve výši 68 315 tis. Kč, což je o 16 296 tis. Kč (+31 %) více než v roce 2013. Závod v roce 2014 přijal k termickému využití více než 311 tisíc tun odpadu (nárůst o 7 tisíc tun ve srovnání s rokem 2013), čímž prakticky opět dosáhl technické kapacity.

Hospodářský výsledek ovlivnilo především snížení celkových nákladů oproti roku 2013 o 23 069 tis. Kč. Hlavním důvodem tohoto poklesu bylo částečné rozpuštění opravné položky k zásobám, dále se pozitivně projevil úspory v oblasti spotřeby materiálu a energií ve výši 4 830 tis. Kč. Naopak na straně nákladů byl nárůst u právních služeb o 10 850 tis. Kč a u údržby majetku o 4 831 tis. Kč.

Celkové výnosy závodu včetně vnitropodnikových v porovnání s rokem 2013 mírně poklesly o 6 773 tis. Kč, což bylo způsobeno hlavně snížením tržních cen energií (pokles tržeb za energie činil 23 141 tis. Kč). Pokles výnosů v oblasti energií byl částečně kompenzován nárůstem tržeb za hlavní činnost závodu, tj. za likvidaci odpadu pro hl. m. Prahu (oproti roku 2013 zvýšení o 19 706 tis. Kč).

V následujícím grafu je uveden vývoj výnosů závodu za posledních pět let:

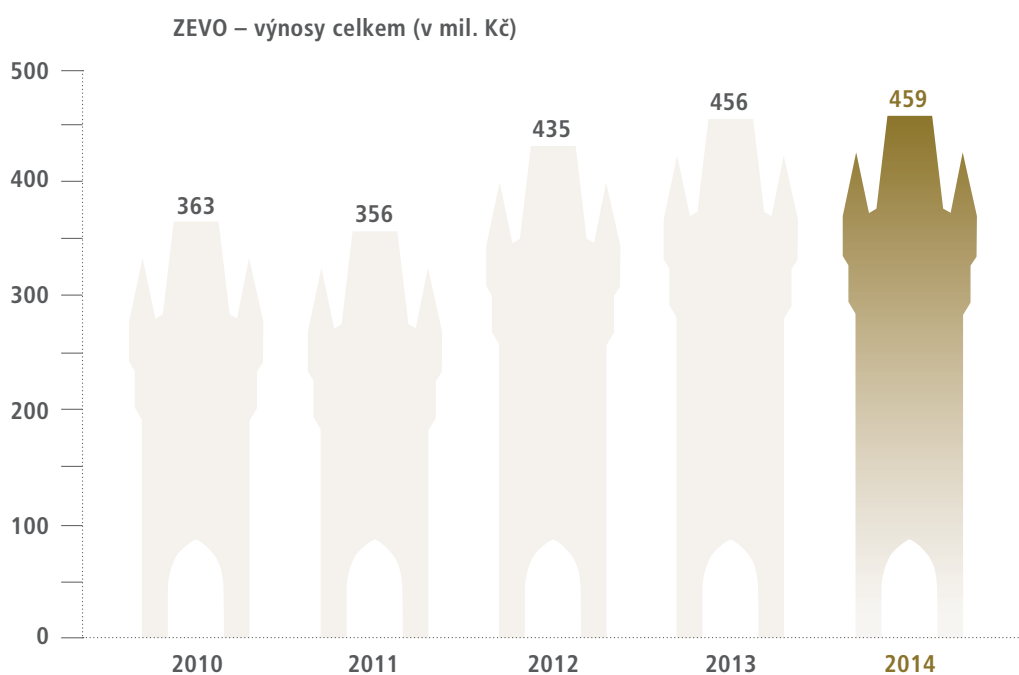

V roce 2014 bylo na ZEVO přijato k termickému využití 311 900 tun odpadu, do sítě PRE distribuce, a.s. bylo dodáno 37,5 tisíce MWh elektřiny a do sítě Pražské teplárenské a.s. bylo dodáno přes 850 tis. GJ tepla.

V průběhu roku 2014 proběhla dvě měření emisních hodnot, jejichž limity jsou stanoveny nařízením vlády č. 415/2012. Obě měření potvrdila, že ZEVO splňuje s výraznými rezervami prakticky ve všech ukazatelích všechny limity stanovené pro provoz těchto zařízení.

V následující tabulce jsou uvedeny dosažené průměrné koncentrace vypouštěných škodlivin v porovnání s platnými emisními limity:

Emise 2014

emise	koncentrace	emisní limit	jednotka	% z limitu	měření
TZL	0,75	10	mg. Nm ⁻³	8	kontinuální
SO ₂	0,66	50	mg. Nm ⁻³	1	
NO _x	119,58	200	mg. Nm ⁻³	60	
CO	22,27	50	mg. Nm ⁻³	45	
HCl	0,11	10	mg. Nm ⁻³	1	
TOC	1,09	10	mg. Nm ⁻³	11	
HF	0,5900	1	mg. Nm ⁻³	59	
Cd	0,0011	0,05	mg. Nm ⁻³	2	diskontinuální
Tl	0,0001				
Hg	0,0008	0,05	mg. Nm ⁻³	2	
Sb	0,0017				
As	0,0005				
Pb	0,0126				
Cr	0,0138				
Co	0,0003	0,5	mg. Nm ⁻³	29	
Cu	0,0838				
Mn	0,0104				
Ni	0,0230				
V	0,0009				
PCDD/F	0,0110	0,1	ng. Nm ⁻³	11	

Na základě provozních zkušeností s katalyzátory mj. i v zařízení TREA Breisgau v Německu jsme optimalizovali periodický proces čištění, což zvýšilo dostupnost jednotlivých linek a odrazilo se v množství zpracovaného odpadu. Dále byly na základě získaných provozních poznatků provedeny úspěšné testy s pozměněným typem katalyzátorových vložek, které by měly v budoucnu poskytnout vyšší dostupnost. Byla provedena část sanace rekuperačního okruhu, čímž by měla být snížena spotřeba zemního plynu pro denitrifikaci v následujícím období.

V roce 2014 proběhla úspěšně aplikace čištění teplosměnných ploch kotlů za provozu pomocí řízených místních explozí, což mělo za následek také zvýšení dostupnosti kotlů. Byly realizovány propojky parovodů k externím odběratelům pro zvýšení předávaného výkonu. Na dvou linkách je vyměněn katalyzátorový hořák z důvodů koroze (instalován v roce 2007 do kouřovodu za elektroodlučovač) a opakovaných výpadků za modernější.

Automatika spalování – proběhla další etapa optimalizace fuzzy regulace za plného provozu ZEVO. Po odladění na nové technologie zavedené a spuštěné v souvislosti s realizací kogenerační jednotky byl naplněn cíl: regulací spalování udržet stabilní výkon kotlů pro provoz turbíny při dodržení ekologických parametrů spalování.

V oblasti čištění spalin proběhla 2. část rekonstrukce odlučovačů kapek předpračky a instalace předodlučovačů kapek absorbéru. V praxi byl ověřen i tzv. ostrovní provoz ZEVO, který je důležitý především pro krizový stav tzv. blackoutu v Praze simulovaného v únoru 2014 dle pokynů HMP.

Během celozávodní odstávky proběhla na turbíně malá inspekce (po 4 letech provozu) bez nutnosti prodloužení odstávky a s pozitivním výsledkem technického stavu zařízení.

Rok 2014 byl třetím rokem provozu s kogenerační jednotkou včetně celoroční dodávky tepelné a elektrické energie. Podařilo se nám celkově optimalizovat výrobu a dodávku tepelné energie a udržet odchylky dodávek elektřiny a tepla do sítě na minimálních hodnotách. Zpracované množství odpadu na hranici technologické kapacity a množství získaných a dodaných energetických komodit bylo téměř shodné s rokem 2012 a 2013. Lze tudíž konstatovat, že provoz ZEVO je po realizaci kogenerační jednotky ustálen a obslužný personál získal dostatečné zkušenosti s provozem nových technologií.

Záměry na další období

Obchod:

Udržení a zefektivnění stávajících zakázek v oblasti energetického využití odpadů, prodeje tepla a elektrické energie a železného šrotu.

Nákup a investice:

V roce 2014 jsme zahájili přípravu a realizaci investic důležitých pro vyšší efektivitu výroby a využití energie s termínem ukončení v roce 2015. V oblasti čištění spalin probíhá instalace předodlučovačů kapek absorberu a dokončuje se výměna potrubí suspenze absorberů na zbývajících 2 linkách. Na části spalinových ventilátorů budou vyměněny dosluhující a zastaralé komponenty (hřídele, ložiska, oběžná kola). Na zbývajících dvou linkách vyměníme katalyzátorové hořáky za modernější. Po stabilizaci termické a tlakové části tak nastává čas postupné rekonstrukce systému odvodu a čištění spalin, který bude z podstatné části předmětem plánované generální opravy.

Připravuje se systém kondenzace a využití brýdových par z tepelné úpravy vody. Chystá se realizace akce na posílení kouřových ventilátorů.

Bylo zadáno zpracování studie na posouzení stavu a návrh celkové revitalizace technologického zařízení ZEVO, na jejímž základě bude vypracován časový harmonogram připravované generální rekonstrukce linek po 18 letech provozu.

Všechny opravy a investice jsou zaměřeny na zvýšení disponibility linek, která je důležitá pro stabilní a ekonomický provoz kogenerační jednotky.

Kogenerační jednotka – od uvedení do provozu produkujeme elektrickou a tepelnou energii jak pro pokrytí vlastní spotřeby, tak i k prodeji do sítě PRE distribuce, a.s. a Pražské teplárenské a.s. Vzhledem k plánovanému útlumu parní sítě Pražské teplárenské, a.s. je společně s touto společností připravováno vybudování záložního parního zdroje v areálu ZEVO pro pokrytí potřeb externích odběratelů při odstávce ZEVO a jako zdroj najíždějící páry po odstávkách.

V souvislosti se strategickým rozvojem je v plánu rozšíření areálu ZEVO a umístění nových technologií. Tyto technologie by měly zajistit připravenost společnosti na schválené změny v oblasti odpadového hospodářství, zejména zákaz skládkování od roku 2024.

Toto rozšíření bude mít také zásadní vliv na možný rozvoj nabízených služeb.

Lidské zdroje:

V roce 2014 byly provedeny personální změny ve směnách, vyvolané odchodem dalšího vedoucího směny a několika pracovníků do důchodu. Na pozici vedoucího ekonomů závodu došlo rovněž z důvodů dosažení důchodového věku k personální změně. Kromě těchto odchodů byla fluktuace na ZEVO prakticky nulová. Vzhledem k provozním výsledkům ZEVO a provozu na hranici technologické kapacity lze říci, že ZEVO disponuje kvalitním a stabilním personálem. Pro udržení tohoto výsledku je souběh pozic při zaškolování nového personálu nezbytný.

Podnikové ředitelství

Celková ztráta ve výši 200 301 tis. je o 5 457 tis. Kč nižší, než bylo určeno tomuto útvaru finančním plánem pro rok 2014, s přihlédnutím ke skutečnosti, že v dosaženém výsledku je již obsaženo daňové zatížení společnosti ve formě splatné a odložené daně v celkové výši 21 295 tis. Kč. Největší pokles v oblasti tržeb u podnikového ředitelství souvisí se změnou účtování v důsledku rozdělení zakázky v oblasti nakládání s komunálními odpady. Od listopadu 2014 nejsou na podnikovém ředitelství účtovány výnosy, které plynuly ze zajištění subdodavatelských činností. Tento úbytek výnosů je kompenzován úbytkem nákladů na subdodavatele v oblasti služeb.

Výrazný nárůst v kapitole ostatních výnosů v meziročním srovnání o 88,4 mil. Kč souvisí s realizací zpětného leasingu ve výši více než 60 mil. Kč. Tato nezbytná účetní operace se prakticky ve stejné výši promítla na straně nákladů v zůstatkové ceně prodaného majetku, takže nedošlo k ovlivnění konečné výše hospodářského výsledku.

Celkové daňové zatížení akciové společnosti dosáhlo v roce 2014 hodnoty 21 295 tis. Kč, což je o 411 tis. Kč více než v roce 2013. Splatná daň činí 9 466 tis. Kč a odložená daň 11 829 tis. Kč.

Podrobnější údaje o stavu majetku a vývoji jednotlivých majetkových účtů akciové společnosti jsou uvedeny v části Příloha k účetní závěrce k 31. 12. 2014.

Výzkum, vývoj

Pražské služby, a.s. nejsou existenčně ani významným způsobem závislé na patentech, licencích, průmyslových nebo finančních smlouvách nebo nových výrobních procesech.

Ekologie, ochrana životního prostředí

Pražské služby, a.s. jako významná společnost podnikající v oblasti nakládání s odpady, čištění a zimní údržby komunikací trvale rozvíjí zavedený environmentální systém řízení s cílem zlepšování a omezování dopadů na životní prostředí.

Aktivně spolupracuje s hl. m. Prahou na rozmanitých aktivitách orientovaných na ochranu životního prostředí zejména v oblasti odpadů a ovzduší. Z provedených kontrol orgány státní správy nebylo se společností zahájeno správní řízení a ani udělena žádná sankce.

Kompetenční centrum

Kompetenční centrum je organizační složkou, která se zabývá aktivním sdílením know-how společnosti. V souladu se strategickým plánem, Kompetenční centrum poskytuje poradenství dalším subjektům v oblastech, kterými se společnost Pražské služby, a.s. zabývá. Nejen jako komerční produkt, ale i v rámci osvěty v oblasti nakládání s odpady a péče o životní prostředí. V průběhu roku prošlo provozy Pražských služeb, a.s., několik set návštěvníků, převážně ze zahraničí, v rámci odborných exkurzí, organizovaných Kompetenčním centrem. Největším komerčním projektem bylo vytvoření studie proveditelnosti vybudování městské svozové společnosti, pro statutární město Plzeň.

Kompetenční centrum bylo aktivním členem projektových týmů, které zajišťovaly rozvojové projekty společnosti Pražské služby, a.s.

Návrh představenstva na rozdělení zisku za rok 2014

Pražské služby, akciová společnost, vytvořily v roce 2014 zisk ve výši 76 989 503,36 Kč a v souladu se stanovami společnosti navrhuje představenstvo valné hromadě ke schválení následující rozdělení zisku:

Zisk 2014	76 989 503,36 Kč
Do sociálního fondu	12 989 503,36 Kč
Nerozdělený zisk	64 000 000,00 Kč
Podíl na zisku	nevyplatit

Organizační uspořádání

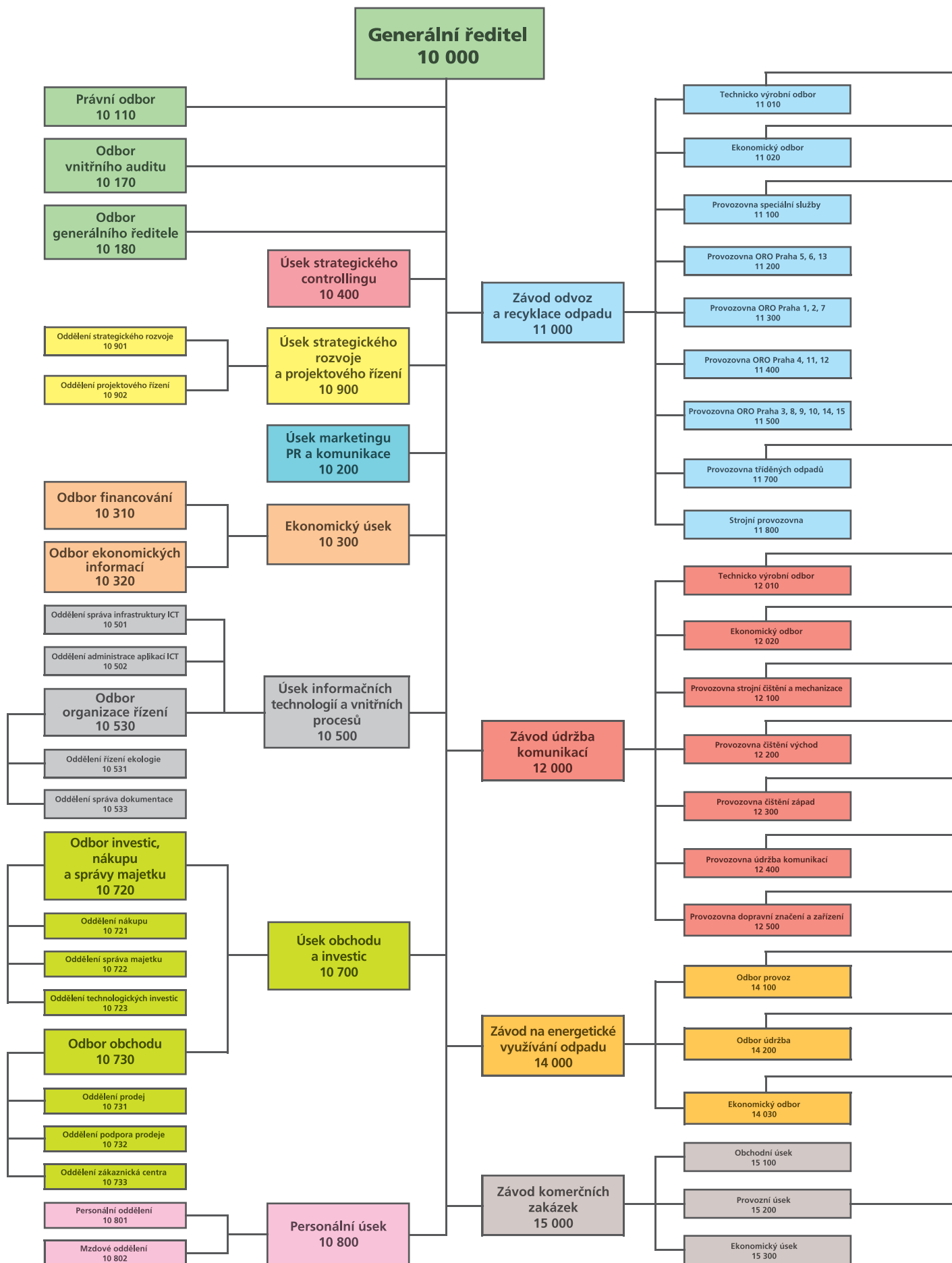

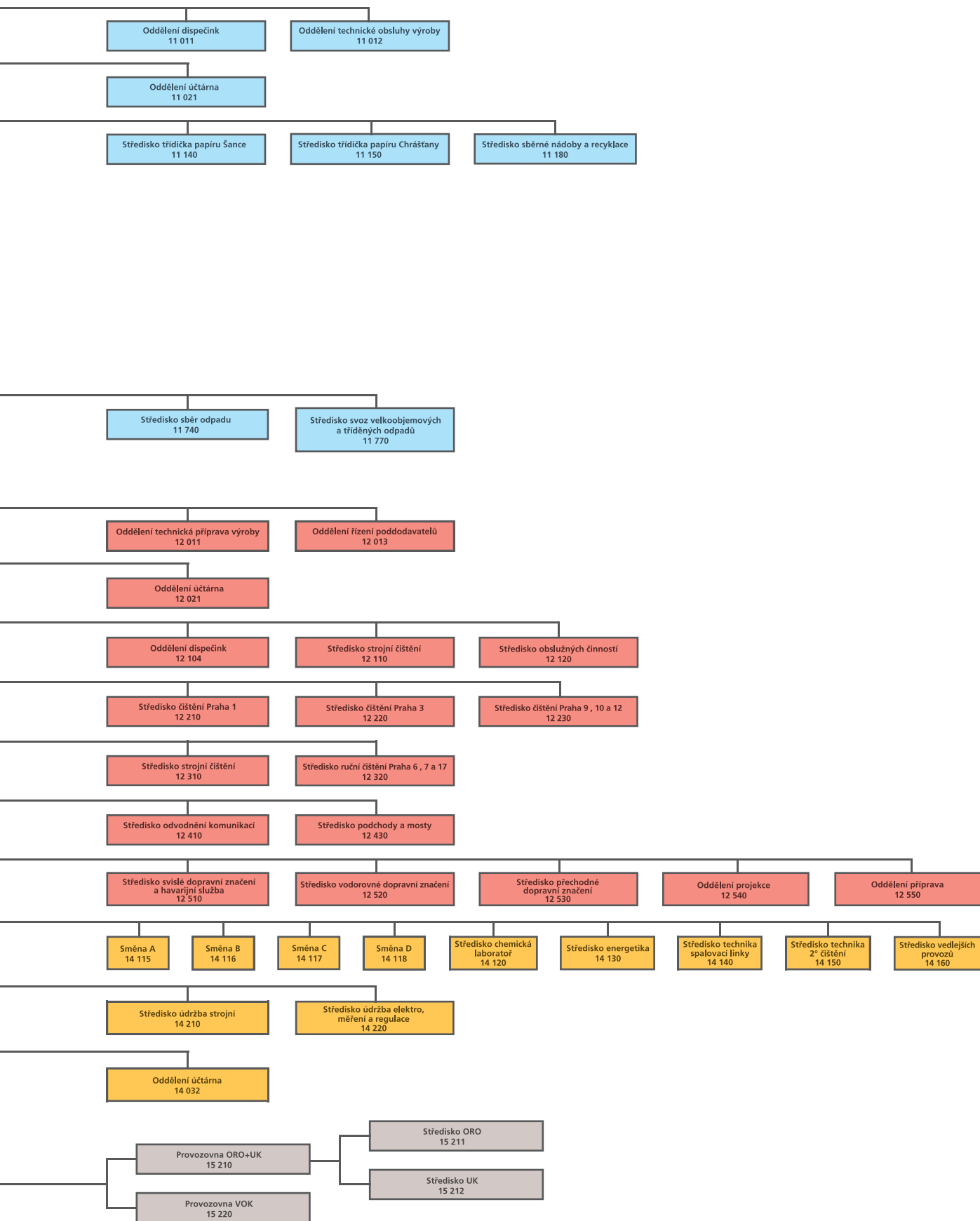

ZIMNÍ ÚDRŽBA



Zajišťování sjízdnosti komunikací – frézování, pluhování a posyp chemickým či inertním materiálem, zajišťování schůdnosti chodníků a pěších zón, odstraňování sněhu a posyp strojním i ručním způsobem.

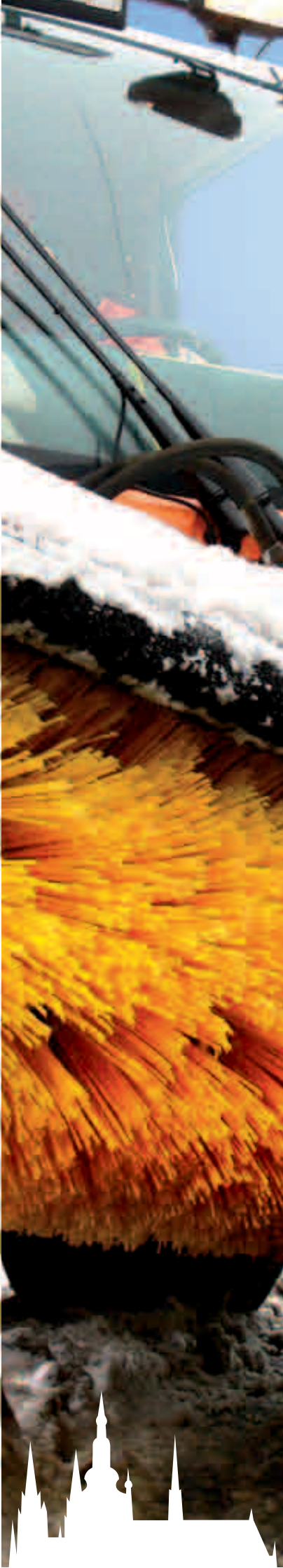

ÚDAJE O SPOLEČNOSTI A STAVU MAJETKU

Údaje o emitentovi

Obchodní firma (Název):	Pražské služby, a.s.
Sídlo:	Pod Šancemi 444/1, Praha 9
PSČ:	180 77
IČ:	60 19 41 20
Spisová značka:	B 2432 vedená u Městského soudu v Praze
Tel.:	284 091 111, e-mail: info@psas.cz, www.psas.cz
Datum založení:	20. 12. 1993
Datum vzniku:	1. 2. 1994
Právní forma:	akciová společnost
Právní řád:	České republiky
Doba:	Založen na dobu neurčitou

Akciová společnost byla založena podle § 172 obchodního zákoníku dne 20. 12. 1993 na základě schváleného privatizačního projektu č. 26759 Ministerstvem pro správu národního majetku a jeho privatizaci ČR dne 30. 9. 1993, č. j. 422/1650/93.

Registrace společnosti

Obchodní rejstřík vedený Městským soudem v Praze, oddíl B, vložka 2432.
Místo, kde jsou k nahlédnutí dokumenty:

Česká republika
Pražské služby, a.s., Pod Šancemi 444/1, Praha 9
Tel.: 284 091 111

www.psas.cz

Společnost se řídí příslušnými právními předpisy platnými v České republice.
Společnost dodržuje režim řádného řízení a správy společnosti vyžadovaný v České republice.

Údaje o finanční situaci emitenta

Očekávaná hospodářská a finanční situace v roce 2015:

Akciová společnost očekává v roce 2015 vytvoření zisku před zdaněním ve výši 62 634 tis. Kč. Krytí veškerých nákladů se předpokládá z vlastních zdrojů nebo prostřednictvím leasingu.

Srovnávací tabulka hospodaření za poslední tři účetní období (tis. Kč)

IFSR	2012	2013	2014
Aktiva celkem	4 767 057	4 638 731	4 495 154
Dlouhodobá aktiva	4 010 026	3 961 532	3 874 159
Krátkodobá aktiva	757 031	677 199	620 995
Pasiva celkem	4 767 057	4 638 731	4 495 154
Vlastní kapitál	3 690 524	3 748 186	3 743 054
Dlouhodobé cizí zdroje	522 664	358 323	290 613
Krátkodobé cizí zdroje	553 869	532 222	461 487
Výnosy celkem	2 927 530	2 918 698	2 902 479
Náklady celkem	2 875 850	2 851 940	2 825 489
Hospodářský výsledek	51 680	66 758	76 990

Zdroje kapitálu

Základní kapitál uvedený v rozvaze je plně splacen.

V části dlouhodobých cizích zdrojů je kromě odloženého daňového závazku hodnota finančního pronájmu splatná více než rok.

V části krátkodobých cizích zdrojů je zbývající hodnota úvěru splatná do jednoho roku na financování investice kogenerace na ZEVO Malešice a dále hodnota závazků z finančního pronájmu opět splatná do jednoho roku.

Závazky z obchodních vztahů zahrnují neuhrazené částky za nákupy a průběžné náklady, závazky po lhůtě splatnosti má společnost převážně do 30 dnů po splatnosti.

Závazky kryté podle zástavního práva společnost nemá.

Využití zdrojů kapitálu není ničím omezeno.

Změna vlastního kapitálu

Rok	2012	2013	2014
Vlastní kapitál (tis. Kč)	3 690 524	3 748 186	3 743 054

Hospodářský výsledek po zdanění z běžné činnosti připadající na jednu akcii

Rok	2012	2013	2014
HV po zdanění/akcii v Kč	17,68	22,83	29,45

Od založení akciové společnosti byly v roce 2011 poprvé v historii společnosti vypláceny dividendy. Společnost nepřijala žádná pravidla ohledně dividendové politiky. Rozdělování dividend je omezeno pouze příslušnými ustanoveními právních předpisů. Poprvé od svého založení akciová společnost přijala úvěr v roce 2008 ve výši 402 mil. Kč, v roce 2009 krátkodobý úvěr ve výši 120 mil. Kč a v témže roce uzavřela smlouvu o kontokorentním úvěru s výší 200 mil. Kč. Účelem úvěrových smluv bylo financování investičního projektu kogenerace na ZEVO Malešice.

V roce 2010 společnost uzavřela smlouvu o syndikovaném dlouhodobém investičním úvěru ve výši 750 mil. Kč. Touto smlouvou se společnost vyvázala ze všech krátkodobých úvěrů a jejím prostřednictvím dofinancovala zmíněný investiční projekt kogenerace. Koncem roku 2012 společnost zbytek nesplaceného úvěru přefinancovala prostřednictvím jiné banky za výhodnějších podmínek (viz příloha k účetní závěrce).

Pro pokrytí výkyvů finanční hotovosti způsobených úhradami závazků dvou našich největších odběratelů, tj. hl. m. Prahy a Technické správy komunikací, až koncem následujícího měsíce a s ohledem na uskutečnění záměru akcionářů vyplatit dividendy ve výši 150 mil. Kč společnost uzavřela v září 2011 smlouvu o kontokorentním úvěru na výši 150 mil. Kč.

Údaje dle § 307 zákona č. 90/2012 Sb., o obchodních korporacích

Společnost níže uvádí údaje vyžadované ustanovením § 307 zákona č. 90/2012 sb., o obchodních korporacích („ZOK“):

1. Rozhodnutí valné hromady o nabytí vlastních akcií a důvody nabytí vlastních akcií (údaje dle § 307 písm. a) ZOK)

Valná hromada společnosti Pražské služby, a.s. konaná dne 4. 6. 2014 schválila a rozhodla o nabytí vlastních akcií emitovaných společností. Z tohoto rozhodnutí vyplývalo následující:

- Kupní cena za jednu kmenovou akcii společnosti Pražské služby, a.s. znějící na jméno o jmenovité hodnotě 1 000,- Kč byla stanovena na nejméně 1 000,- Kč a nejvýše 1 567,- Kč; nejvyšší počet těchto akcií, které mohla společnost Pražské služby, a.s. nabýt, byl 607 180 kusů.
- Kupní cena za jednu prioritní akcii společnosti Pražské služby, a.s. znějící na jméno o jmenovité hodnotě 400,- Kč byla stanovena na nejméně 400,- Kč a nejvýše 627,- Kč; nejvyšší počet těchto akcií, které mohla společnost Pražské služby, a.s. nabýt, byl 104 kusů.

Vzhledem k tomu, že valná hromada, která rozhodla o nabytí vlastních akcií, byla svolána na žádost kvalifikovaného akcionáře NORTHWARD HOLDINGS LIMITED a návrh usnesení, který byl touto valnou hromadou přijat, předložil majoritní akcionář hl. m. Praha, bylo rozhodování o nabytí vlastních akcií iniciováno ze strany akcionářů. Dle dostupných informací bylo důvodem tohoto kroku umožnit minoritním akcionářům odprodat jejich akcie emitované společností. Akcionář hl. m. Praha současně prezentoval svůj záměr získat ve společnosti akcie v takovém rozsahu, který by hl. m. Praze umožnil provést tzv. squeeze-out zbývajících minoritních akcionářů.

1. Informace o počtu a jmenovité hodnotě nabytých vlastních akcií a o jejich podílu na upsaném základním kapitálu, které tyto akcie představují (údaje dle § 307 písm. b) a c) ZOK)

A. Souhrnné informace ohledně nabytých vlastních akcií

Společnost v souladu s výše uvedeným rozhodnutím valné hromady uveřejnila dne 17. 7. 2014 veřejný návrh smlouvy na odkup akcií emitovaných společností. Veřejný návrh smlouvy byl závazný do 19. 8. 2014 (včetně). Cena odkupu akcií byla stanovena na základě rozhodnutí valné hromady konané dne 17. 7. 2014. Na základě tohoto veřejného návrhu smlouvy společnost odkoupila celkem:

- 44 339 ks kmenových zaknihovaných akcií na jméno o jmenovité hodnotě 1 000,- Kč, ISIN CZ0009055158, za cenu 1 567,- Kč za 1 akcii;
- 3 ks prioritních zaknihovaných akcií na jméno o jmenovité hodnotě 400,- Kč, ISIN CZ0009100830, za cenu 627,- Kč za 1 akcii.

(Poznámka č. 1: V době závaznosti veřejného návrhu smlouvy byl tento veřejný návrh smlouvy v rozsahu 75 akcií o jmenovité hodnotě 1 000,- Kč přijat zákonným zástupcem nezletilého akcionáře. Samotný převod těchto akcií byl vypořádán až v roce 2015 po udělení souhlasu soudem s tímto právním jednáním zákonného zástupce nezletilého).

Celková jmenovitá hodnota akcií nabytých na základě tohoto rozhodnutí valné hromady činí 44 340 200,- Kč. Vlastní akcie tak představují cca 1,685% podíl na základním kapitálu společnosti.

Pro úplnost se uvádí, že prioritní zaknihované akcie byly s účinností od 12. 11. 2014 změněny na akcie kmenové, a to v souladu s rozhodnutím valné hromady společnosti ze dne 14. 10. 2014.

B. Informace ohledně vlastních akcií vlastněných k prvnímu dni účetního období (tj. k 1. 1. 2014):

Společnost Pražské služby, a.s. k tomuto dni nevlastnila žádné vlastní akcie.

C. Informace ohledně vlastních akcií vlastněných k poslednímu dni účetního období (tj. k 31. 12. 2014):

Společnost Pražské služby, a.s. k tomuto dni vlastnila následující vlastní akcie:

- 44 264 ks kmenových zaknihovaných akcií na jméno o jmenovité hodnotě 1 000,- Kč, ISIN CZ0009055158; a
- 3 ks kmenových zaknihovaných na jméno o jmenovité hodnotě 400,- Kč, ISIN CZ0009100830.

(Poznámka č. 2: Jak je uvedeno výše v poznámce č. 1, na základě veřejného návrhu smlouvy odkoupila společnost celkem 44 339 ks kmenových zaknihovaných akcií na jméno o jmenovité hodnotě 1 000,- Kč. Z těchto akcií bylo 75 kusů na společnost převedeno až v průběhu roku 2015. Ke dni 31. 12. 2014 tedy společnost vlastnila celkem 44 264 ks těchto akcií.)

Celková jmenovitá hodnota akcií ve vlastnictví společnosti na konci účetního období činila 44 265 200,- Kč. Tyto vlastní akcie tak představovali cca 1,682% podíl na základním kapitálu společnosti.

3. Protihodnota poskytnutá za nabytí vlastních akcií (údaje dle § 307 písm. d) ZOK)

Celková cena vyplacená akcionářům za takto nabyté akcie činila 69 481 094,- Kč.

4. Uvedení osob, od kterých společnost akcie nabyla (údaje dle § 307 písm. e) ZOK)

Společnost nabyla akcie od celkem 460 fyzických či právnických osob.

Seznam osob, od nichž společnost Pražské služby, a.s. nabyla vlastní akcie.

Příjmení	Jméno	Příjmení	Jméno	Příjmení	Jméno
1.	Adamják Tomáš	31.	Bubeníčková Milena	61.	Dušek Přemysl
2.	Adámková Kamila	32.	Budilová Jaroslava	62.	Dušková Jana
3.	Alexandrová Jarmila	33.	Buchtová Zdeňka	63.	Dušková Anna
4.	Archman Jiří	34.	Buchtová Ivana	64.	Dytrychová Jana
5.	Babka František	35.	Burda Vladimír	65.	Ebenlendr Petr
6.	Bača Libor	36.	Cacák Jiří	66.	Ernstbergerová Jana
7.	Balata Luboš	37.	Cafourková Věra	67.	Faltus Petr
8.	Baláž Jeroným	38.	Cihelka Tomáš	68.	Faltys Libor
9.	Bartoň Jiří	39.	Coufal Tomáš	69.	Ferst Vladislav
10.	Bašta Bořivoj	40.	Coufal Svatopluk	70.	Ferstová #
11.	Batela Luboš	41.	Čagánková Alena	71.	Fiedler Karel
12.	Bauerová Jana	42.	Čermák Pavel	72.	Fiedlerová Marie
13.	Bayer Zdeněk	43.	Černá Kristýna	73.	Flíčková Marie
14.	Bažata Václav	44.	Červenka Luboš	74.	Fomenko Michal
15.	Bebrová Marie	45.	Červinka Jaroslav	75.	Fomenková Hermína
16.	Bělovský Jan	46.	Čiháková Marie	76.	Fomenková Karolína
17.	Benda Vladimír	47.	Čulík Jan	77.	Foret Josef
18.	Benda Petr	48.	Čulíková Hana	78.	Frajová Marie
19.	Bendová Marie	49.	Daňhel Oldřich	79.	Frank Pavel
20.	Benešová Marie	50.	Daňhel Oldřich	80.	Frel Aleš
21.	Beránek Michael	51.	Daňhelová Olga	81.	Geniková Zuzana
22.	Berka Martin	52.	Daniel Petr	82.	Golombková Ludmila
23.	Beseda Petr	53.	Dlabal Ing. Břetislav	83.	Gotthardová Vladimíra
24.	Bezucha Petr	54.	Dokoupil Jiří	84.	Güntherová Marie
25.	Böhm Zdeněk	55.	Dostál Jiří	85.	Hádková Jiřina
26.	Bohunský Dušan	56.	Doubek Michal	86.	Hanuš Ivan
27.	Bravencová Božena	57.	Drápelová Eva	87.	Hašler Zdeněk
28.	Brejcha Jan	58.	Ducháč Milan	88.	Hauptová Jana
29.	Brožek Jan	59.	Duran Martin	89.	Hausenblas Jan
30.	Brychová Libuše	60.	Đureje Tibor	90.	Hausenblasová Zdeňka

	Příjmení	Jméno		Příjmení	Jméno		Příjmení	Jméno
91.	Havel	Miroslav	153.	Kašpar	Vlastimil	215.	Liebmannová	Zdeňka
92.	Havlík	Jiří	154.	Kašparová	Karla	216.	Lojín	Jiří
93.	Havrda	Josef	155.	Keller	Vladimír	217.	Lušková	Andrea
94.	Henc	Petr	156.	Kellerová	Monika	218.	Lyčka	Jiří
95.	Henrychová	Blanka	157.	Kellnerová	Jana	219.	Macek	Miroslav
96.	Hergl	Robert	158.	Klabouch	Pavel	220.	Mádr	Ladislav
97.	Hladík	Petr	159.	Kleiner	Tomáš	221.	Mádrová	Ing. Ilona
98.	Hlaváčová	Martina	160.	Klier	Norbert	222.	Mach	Stanislav
99.	Hlavatý	Petr	161.	Knitlová	Ilona	223.	Machová	Věra
100.	Hlisenkovský	Zdeněk	162.	Knitlová	Jana	224.	Máchová	Zdeňka
101.	Hoffmannová	Jaroslava	163.	Knížáková	Marie	225.	Malíková	Marie
102.	Holas	Zdeněk	164.	Knoppová	Daniela	226.	Malimanková	Jana
103.	Holcová	Eva	165.	Kocián	Robert	227.	Mandel	Tomáš
104.	Holek	Petr	166.	Kocián	Robert	228.	Marek	Josef
105.	Holý	Jiří	167.	Kočí	Karel	229.	Marišlerová	Jana
106.	Hon	Jiří	168.	Kodeš	Jiří	230.	Marmazinský	Viktor
107.	Honzíková	Jaroslava	169.	Kolářová	Milada	231.	Mašek	Vladimír
108.	Horňáčková	Pavčina	170.	Kolčavová	Jarmila	232.	Matějka	Michal
109.	Hořejší	Zuzana	171.	Kopal	Petr	233.	Matějovic	Přemysl
110.	Hořejší	Pavel	172.	Kopal	Josef	234.	Matějovicová	Jitka
111.	Hošková	Eva	173.	Kořánová	Helena	235.	Mathauser	Pavel
112.	Houska	Jaromír	174.	Kořistka	Jaroslav	236.	Mathauserová	Zuzana
113.	Hromádka	Miloslav	175.	Kos	Vladislav	237.	Mátl	Vladimír
114.	Hronová	Hana	176.	Kotlík	Jiří	238.	Matoušek	Zdeněk
115.	Hrubá	Jiřina	177.	Koubová	Viera	239.	Maxa	Hubert
116.	Hruška	Jan	178.	Kovalčíková	Alexandra	240.	Medlín	Josef
117.	Hrušková	Jana	179.	Kovanda	Zdeněk	241.	Mejzlík	Jiří
118.	Hubínek	Jaroslav	180.	Köváriová	Jaroslava	242.	Mertl	Antonín
119.	Hubínek	Jaroslav	181.	Kozel	Miroslav	243.	Michajlíková	Olga
120.	Hudcová	Věra	182.	Krajíčková	Zdeňka	244.	Michalec	Vojtěch
121.	Huška	František	183.	Krajl	Jaroslav	245.	Míka	Miloslav
122.	Hybšová	Dagmar	184.	Krajsová	Jarmila	246.	Mikeš	Jan
123.	Hykeš	Vladimír	185.	Krampera	Bedřich	247.	Mikeš	František
124.	Hýsková	Jitka	186.	Kratochvíl	Vladislav	248.	Mikešová	Iveta
125.	Chaloupek	Tomáš	187.	Kratochvílová	Věra	249.	Mikešová	Iveta
126.	Chaloupková	Jitka	188.	Krčmář	Jaroslav	250.	Mikešová	Milena
127.	Chaloupková	Olga	189.	Krejčí	Jan	251.	Miková	(roz. Kolářová) Kateřina
128.	Chalupníčková	Olga	190.	Kroupa	Petr	252.	Mikšová	Marie
129.	Chládková	Hana	191.	Kroutilová	Iva	253.	Mlynáriková	Ivana
130.	Chludil	Ivan	192.	Krupičková	Dana	254.	Mlynářík	Hynek
131.	Choděra	Jan	193.	Křemel	Karel	255.	Moravčíková	Milada
132.	Chrastil	Jiří	194.	Kříkava	Daniel	256.	Mráz	Pavel
133.	Chvoj	Josef	195.	Kubátová	Stanislava	257.	Mrázek	Jaroslav
134.	Chyba	Petr	196.	Kubsch	Jiří	258.	Müller	Václav
135.	Imre	Marcel	197.	Kudláček	Martin	259.	Müller	Aleš
136.	Janečková	Anna	198.	Kudová	Eva	260.	Müllerová	Svatava
137.	Janečková	Božena	199.	Kujalová	Petra	261.	Myslík	Raimund
138.	Janita	Richard	200.	Kumstát	Jiří	262.	Nass	Petr
139.	Jarošová	Pavla	201.	Kunc	Václav	263.	Navrátil	Miroslav
140.	Jelínková	Jitka	202.	Kunc	Václav	264.	Nechuta	Václav
141.	Jonák	Přemysl	203.	Květ	Tomáš	265.	Nejedlý	Miloslav
142.	Josífková	Jitka	204.	Lancinger	Jan	266.	Nekolová	Libuše
143.	Kadeřávek	Ing. Jiří	205.	Lancingerová	Zuzana	267.	Němcová	Jana
144.	Kadmas	Roman	206.	Lášek	Jan	268.	Němeček	Antonín
145.	Kahoun	Stanislav	207.	Lášková	Jana	269.	Němejc	Lubomír
146.	Kalík	Zdeněk	208.	Lát	Josef	270.	Nováková	Miloslava
147.	Kalina	Petr	209.	Lavická	Hana	271.	Novotná	Eva
148.	Kalvoda	Bohumil	210.	Lavický	Jan	272.	Novotná	Marie
149.	Kaňák	Pavel	211.	Lebrová	Ivanka	273.	Novotný	Vladimír
150.	Kapek	Miroslav	212.	Lengál	Jiří	274.	Novotný	Jaromír
151.	Kapic	Čestmír	213.	Levorová	Věra	275.	Novotný	Petr
152.	Kapičková	Martina	214.	Licehamr	Jaroslav			

Příjmení	Jméno	Příjmení	Jméno	Příjmení	Jméno			
276.	Novotný	Karel	338.	Schromová	399.	Tihonová	Jindra	
277.	Nykodým	Jiří		(dříve Žaarová)	Jolana	400.	Tichý	Jan
278.	Oberreiter	Pavel	339.	Sikora	Bedřich	401.	Tomanová	Libuše
279.	Omasta	Vladimír	340.	Síla	Julius	402.	Tomášek	Miloš
280.	Onderka	Ladislav	341.	Sitár	Lubor	403.	Tomášková	Marie
281.	Onderková	Božena	342.	Skořepa	Václav	404.	Tomková	Jarmila
282.	Ondruška	Roman	343.	Skořepa	Jiří	405.	Torke	Jana
283.	Opat	Milan	344.	Skořepová	Jaroslava	406.	Tóth-Bónová	Jaroslava
284.	Ovčářík	Pavel	345.	Skoupil	Jaromír	407.	Trejbal	Martin
285.	Padyšák	Rudolf	346.	Skovajsová	Martina	408.	Trombiková	Jarmila
286.	Padyšáková	Andrea	347.	Sládková	Eva	409.	Třebenská	Alena
287.	Pařízková	Blanka	348.	Slavík	Zdeněk	410.	Třeška	Jiří
288.	Pavelka	Vít	349.	Slavíková	Vendulka	411.	Tůma	Pavel
289.	Pecha	Zdeněk	350.	Smutný	Miroslav	412.	Týc	Robert
290.	Pechová	Ing. Jana	351.	Sobota	Jan	413.	Ulman	Ján
291.	Pechová	Olga	352.	Sobotka	Josef	414.	Vacek	Petr
292.	Peprná	Květa	353.	Sochor	Jakub	415.	Vajdová	Anna
293.	Peřka	Josef	354.	Somló	Petr	416.	Valchář	Pavel
294.	Pešta	Jiří	355.	Somr	Jan	417.	Vaňha	Luděk
295.	Peterková	Barbora	356.	Sotáková	Naděžda	418.	Vaňha	Vladislav
296.	Pícha	Ladislav	357.	Soukupová	Iva	419.	Vaňhová	Libuše
297.	Pípek	Jiří	358.	Sovičková	Eva	420.	Vankát	Aleš
298.	Pírková	Ivana	359.	Spousta	Jan	421.	Vaňousová	Marie
299.	Plavec	Robert	360.	Stoklasa	Luboš	422.	Vazač	Matouš
300.	Plisková	Jana	361.	Stoklasa	Josef	423.	Velechovská	Marie
301.	Podehradská	Jaroslava	362.	Streitberg	Petr	424.	Ventruba	Michal
302.	Poláková	Jana	363.	Strnad	Zbyněk	425.	Veselý	Vladimír
303.	Poláková	Marie	364.	Stupka	Milan	426.	Vinárková	Růžena
304.	Pospíchal	Milan	365.	Suk	Petr	427.	Vísnerová	Naděžda
305.	Potměšil	Josef	366.	Svatoň	Vladimír	428.	Vítová	Jana
306.	Poustecký	Václav	367.	Svatoš	Martin	429.	Vlček	Jaroslav
307.	Prajs	Robert	368.	Svoboda	Stanislav	430.	Vondráková	Daniela
308.	Prediger	Jaroslav	369.	Svobodová	Eva	431.	Vonšik	Milan
309.	Pribula	Mečislav	370.	Sýkora	Michal	432.	Vonšiková	Jaroslava
310.	Procházková	Marie	371.	Šáda	Václav	433.	Vopat	Jan
311.	Procházková	Jana	372.	Šafář	Miloslav	434.	Vosátková	Jarmila
312.	Prokeš	Ivan	373.	Šafránek	Otakar	435.	Votoček	Michal
313.	Protivínský	Libor	374.	Šafránková	Dana	436.	Vršinský	Jiří
314.	Prskavec	Vratislav	375.	Šaroch	Josef	437.	Vrzáň	Jindřich
315.	Ptáček	Vladimír	376.	Šašková	Miloslava	438.	Vyhnal	Karel
316.	Rainová	Zdeňka	377.	Šebelík	Jiří	439.	Vymyslická	Helena
317.	Rajnyš	Josef	378.	Šetřil	Stanislav	440.	Weberová	Miloslava
318.	Rejsek	Ondřej	379.	Šetřilová	Zdeňka	441.	Wirknerová	Hana
319.	Rosová	Marie	380.	Šimko	Pavel	442.	Zahálková	Eva
320.	Rottová	Martina	381.	Šimková	Kateřina	443.	Zahradníček	Miroslav
321.	Rözlerová	Zuzana	382.	Škopková Čejková	Anna	444.	Zahradníček	Vladimír
322.	Rusnák	Petr	383.	Šmerk	Pavel	445.	Zahradníček	Vladimír
323.	Rusnák	Pavel	384.	Šnajberk	Jiří	446.	Závěta	Karel
324.	Rusnáková	Pavla	385.	Šnobl	Michal	447.	Zdražil	Stanislav
325.	Rusnáková	Jarmila	386.	Šnokhausová	Marie	448.	Zedník	Petr
326.	Růžička	Tomáš	387.	Šonková	Anna	449.	Zelený	Pavel
327.	Rynd	Pavel	388.	Špirhanzlová	Helena	450.	Zeman	Josef
328.	Řehořková	Jindřiška	389.	Špitálník	Ladislav	451.	Zetocha	Jaroslav
329.	Říhová	Dana	390.	Špotová	Božena	452.	Zvejška	Petr
330.	Říhová	Lenka	391.	Šrámková	Eva	453.	Žaba	Pavel
331.	Říhová	Eva	392.	Štancl	Stanislav	454.	Žáková	Libuše
332.	Říman	Jiří	393.	Štanhanzl	Jiří	455.	Živnůstková	Anna
333.	Saidlová	Dana	394.	Štencl	Radek	456.	Žlab	František
334.	Savická	Lidmila	395.	Štěpánová	Marie	457.	BAS-FM, spol. s.r.o.	
335.	Sedlák	Jiří	396.	Šuranská	Irena	458.	Hamafin resources limited	
336.	Sekáč	Ing. Viktor	397.	Švajdová	Bohuslava	459.	Lunagal Real, s.r.o.	
337.	Sekáčová	Mária	398.	Tanušková	Alžběta	460.	Y.E.R.K. july s.r.o.	

Údaje o činnosti

Převážná většina služeb společnosti Pražské služby, a.s. je poskytována na území hl. m. Prahy, menší část pak na ostatním území ČR.

Hlavní oblasti činnosti

- komplexní sběr, třídění, využívání a zneškodňování komunálního odpadu
- čištění komunikací a veřejných prostranství
- zajišťování sjízdnosti a schůdnosti komunikací
- údržba komunikací, dopravní značení
- výroba páry, el. energie, teplé vody
- koupě zboží za účelem jeho dalšího prodeje a prodej

Tržby (tis. Kč)	2012	2013	2014
Svoz a likvidace odpadu	1 418 777	1 367 673	1 356 186
Čištění, zimní údržba komunikací	933 116	928 553	923 666
Údržba komunikací vč. dopravního značení	118 219	120 100	102 438
Výroba tepla, páry, el. Energie	106 280	118 560	95 419
Prodej zboží (PHM)	103 110	108 072	87 697



Soupis nemovitostí v majetku Pražských služeb, a.s.

Adresa	nemovitost	parcelní č.	m ²	poznámky
Olšanská ul., Praha 3 k. ú. Žižkov	pozemek	4302/4	1 381 m ²	
Pod Vítkovem, Praha 3 k. ú. Žižkov	pozemek	503 504	229 m ² 159 m ²	
Vlkova 430/35, Praha 3 k. ú. Žižkov	pozemek a budovy	1199	481 m ²	Z toho budovy 245 m ² .
Mečislavova 165/3, Praha 4 k. ú. Nusle	pozemek a budova	277	215 m ²	Z toho budova 215 m ² .
Pod Stárkou 17, Praha 4 k. ú. Michle	pozemek a budovy	2892/2	1 845 m ²	Z toho budovy 304 m ² .
Puchmajerova ul., Praha 5 k. ú. Jinonice	pozemek	1002 1003/1 1004/1 1004/2	804 m ² 6 391 m ² 12 050 m ² 425 m ²	
	budovy	1003/8 1003/9 1004/6 1004/7 1004/8	525 m ² 303 m ² 317 m ² 47 m ² 39 m ²	
Drnovská 18, Praha 6	pozemek	84/1 84/2 85 86/1 990/2 994/3	4 646 m ² 1 043 m ² 4 536 m ² 279 m ² 518 m ² 263 m ²	
	pozemek a budovy	83	2 669 m ²	Z toho budovy 1 235 m ² . Přes pozemky a budovy prochází záplavová hranice stoleté vody.
Drnovská 17, Praha 6 k. ú. Ruzyně	pozemek	82	523 m ²	Z toho budova 156 m ² .
Drnovská 16, Praha 6 k. ú. Ruzyně	pozemek budova	80/1 80/2	755 m ² 195 m ²	
Drnovská 65, Praha 6 k. ú. Ruzyně	pozemek a budova	81	547 m ²	Z toho budova 226 m ² .
Císařský ostrov 217, Praha 7 k. ú. Bubeneč	pozemek	1899/1 1900	12 000 m ² 2 223 m ²	Záplavové pásmo.

Adresa	nemovitost	parcelní č.	m ²	poznámky
Pod Šancemi 444/1, Praha 9 k. ú. Vysočany	pozemky	1867/8	142 m ²	
		1869/3	1 276 m ²	
		1869/4	120 m ²	
		1869/5	1 010 m ²	
		1869/6	40 m ²	
		1869/17	40 m ²	
		1869/42	4 163 m ²	
		1869/48	2 946 m ²	
		1869/61	640 m ²	
		1869/62	54 m ²	
		1869/63	304 m ²	
		1891	1 153 m ²	
		1893	2 255 m ²	
		1894/1	2 827 m ²	
		2006/1	1 775 m ²	
		2006/3	192 m ²	
2007/8	66 m ²			
	pozemky a budovy	1865/1	1 384 m ²	Z toho budova 900 m ² . Část budovy na pozemku jiného vlastníka (č. parc. 1865/3).
		1869/7	29 m ²	
		1869/8	1 142 m ²	
		1869/13	39 m ²	
		1869/18	566 m ²	
		1869/20	44 m ²	
		1869/21	912 m ²	
		1869/22	43 m ²	
		1869/23	1 093 m ²	Část budovy na pozemku jiného vlastníka (č. parc. 1869/40).
		1869/25	325 m ²	
		1869/26	591 m ²	
		1869/27	255 m ²	
		1869/28	57 m ²	
		1869/29	696 m ²	Č. p. 443.
		1869/47	161 m ²	
		1869/49	374 m ²	
		1869/66	182 m ²	
		1869/68	442 m ²	
		1869/69	271 m ²	
	budovy na pozemcích jiného vlastníka	1869/9	7 842 m ²	Č. p. 444/1.
		1869/14	2 036 m ²	
		1869/15	263 m ²	
		1869/16	1 893 m ²	
		1869/32	6 439 m ²	
		1869/33	48 m ²	
		1869/37	269 m ²	
		1869/39	60 m ²	
		1869/43	549 m ²	
		1869/44	50 m ²	
		1869/46	325 m ²	
		1869/65	192 m ²	
		1869/67	26 m ²	
		1869/72	229 m ²	

Adresa	nemovitost	parcelní č.	m ²	poznámky	
Průmyslová 615/32, Praha 15 (ZEVO Malešice) k. ú. Malešice	pozemky	704/6	816 m ²		
		704/10	855 m ²		
		704/11	39 m ²		
		970/47	19 m ²		
	budovy na pozemku jiného vlastníka	704/14	80 m ²		
	704/15	95 m ²	Č. p. 615.		
	704/16	787 m ²			
k. ú. Štěřboholy	pozemky a budovy	434/1	51 255 m ²		
		434/2	14 161 m ²		
		434/14	11 653 m ²		
		434/15	2 229 m ²		
		434/16	707 m ²		
		434/20	130 m ²		
	434/34	181 m ²			
	budovy na pozemku jiného vlastníka	434/21	504 m ²		
		434/22	2 024 m ²		
		434/23	1 167 m ²		
434/24		10 066 m ²			
	434/25	91 m ²			
Moskevská 418, Praha 10 k. ú. Vršovice	budovy na pozemku jiného vlastníka	2199/30	233 m ²	Dle geometrického plánu (není zapsáno v katastru nemovitostí).	
		2199/31	151 m ²		
		2199/32	411 m ²		
		2199/33	30 m ²		
Průběžná, Praha 10 k. ú. Strašnice	pozemek	3164/1	11 526 m ²		
Chrástany – okres Praha-západ k. ú. Chrástany u Prahy	pozemky	378/6	4 548 m ²		
		378/66	5 146 m ²		
		378/67	18 m ²		
		378/77	69 m ²		
		378/78	364 m ²		
		378/80	337 m ²		
		378/81	76 m ²		
		378/82	561 m ²		
		378/83	478 m ²		
		378/84	29 m ²		
		378/85	1 188 m ²		
		378/86	33 m ²		
		378/87	29 m ²		
		429/4	401 m ²		
		429/5	108 m ²		
		pozemky a budovy	378/74		3 658 m ²
			378/75		214 m ²
378/76	102 m ²				
378/79	11 m ²				

Soupis techniky a technologických zařízení v majetku Pražských služeb, a.s.

(viz také bod 3.1 Hmotná aktiva Pozemky, budovy a zařízení Přílohy účetní závěrky za rok 2014 společnosti Pražské služby, a.s. ze dne 12. 3. 2015)

Dopravní prostředky – nákladní automobily k odvozu tuhého komunálního odpadu, nosiče nástaveb LIAZ, speciální automobily nosiče kontejnerů, nosiče nástaveb MB Atego, víceúčelové sypače, samosběry a sypače LIAZ, dodávkové automobily, nákladní automobily s hydraulickou rukou, nákladní automobily valníkové, kolové nakladače, traktory, multikáry MC 26, přívěsy signal. zabezpečovací, osobní automobily.

Aktuální cena účetní 1 436 505 tis. Kč, oprávky 879 052 tis. Kč, zůstatková cena 557 453 tis. Kč.

Stroje – výrobní zařízení spalovny, kontejnery vanové natahovací, kontejnery vanové s vraty, mobilní lisovací kontejnery, kontejnery Abroll, splachovací nástavby, sypací nástavby, samosběrové nástavby, sněhové pluhy, zásobní nádrž na solanku, jeřáby, vysokozdvížené vozíky, strojní vybavení pro drobné opravy.

Aktuální cena účetní 2 762 943 tis. Kč, oprávky 1 631 248 tis. Kč, zůstatková cena 1 131 695 tis. Kč.

Výpočetní technika – osobní počítače, monitory, tiskárny, kopírky, kamerové systémy, servery.

Aktuální cena účetní 53 438 tis. Kč, oprávky 47 724 tis. Kč, zůstatková cena 5 714 tis. Kč.

Ostatní – zejména výrobní zařízení spalovny zařazená jako typ majetku ostatní.

Aktuální cena účetní 264 962 tis. Kč, oprávky 186 901 tis. Kč, zůstatková cena 78 061 tis. Kč.





Významné obchodní smlouvy

(viz také Zpráva představenstva o vztazích mezi ovládající a ovládanou osobou a ostatními osobami ovládanými ovládající osobou)

- Smlouva o komplexním sběru, třídění, využívání a zneškodňování komunálního odpadu na území hl. m. Prahy
- TSK hl. m. Prahy – smlouva o provádění zimní údržby komunikací
– smlouva o provádění čištění komunikací
- Kupní smlouva o dodávce tepelné energie Pražské teplárenské, a.s.
- Smlouva o dodávce elektřiny Pražské teplárenské, a.s.
- Smlouva o úvěru (refinancovaná úvěrová smlouva).
- Rámcová smlouva o poskytování finančních služeb.

Rizikové faktory ve finančním řízení společnosti

Nejsou známy.

Údaje o přerušeních v podnikání emitenta, která mohou mít nebo měla významný vliv na finanční situaci emitenta v běžném období

Nejsou známy.

Realizace nabídek převzetí

Není známa.

ZAŘÍZENÍ NA ENERGETICKÉ VYUŽITÍ ODPADU (ZEVO)

Zpracování přes 300 tisíc tun tuhého komunálního odpadu, využití odpadu pro výrobu tepla a elektrické energie v celoročním nepřetržitém provozu, výkon turbíny 17,4 MW, roční výroba 65 000 MWh elektrické energie, roční výroba 850 000 GJ tepelné energie, zásobování 18 000 domácností teplem a elektřinou, DE-Diox technologie zajišťující provoz ZEVO 90 % pod emisním limitem.



ZPRÁVA PŘEDSTAVENSTVA O VZTAZÍCH S PROPOJENÝMI OSOBAMI

Zpráva představenstva společnosti Pražské služby, a.s. o vztazích mezi ovládající a ovládanou osobou a propojenými osobami

Tato zpráva o vztazích mezi ovládající osobou a osobou ovládanou a mezi ovládanou osobou a osobami ovládanými stejnou ovládající osobou (dále jen „zpráva“) byla vypracovaná v souladu s ustanovením § 82 a násl. zákona č. 90/2012 Sb., o obchodních společnostech a družstvech (zákon o obchodních korporacích), v platném znění (dále jen „ZOK“).

Tato zpráva je vypracována za účetní období roku 2014, tj. za období od 1. ledna 2014 do 31. prosince 2014.

1. Struktura vztahů mezi ovládající osobou a osobou ovládanou a mezi ovládanou osobou a osobami ovládanými stejnou ovládající osobou

Společnost Pražské služby, a.s. je ve smyslu § 74 a násl. ZOK osobou ovládanou hlavním městem Prahou (dále jen „HMP“). Společnost Pražské služby, a.s. tedy spadá do podnikatelského seskupení HMP (dále jen „seskupení“).

Podrobná struktura vztahů mezi HMP a jednotlivými osobami v seskupení je uvedena v příloze č. 1 této zprávy. Společnost Pražské služby, a.s. v této souvislosti uvádí, že informace o seskupení nutné pro přípravu této zprávy neměla jako ovládaná osoba v plném rozsahu k dispozici. Proto si tyto informace společnost vyžádala od HMP jako své ovládající osoby a poskytnuté informace zapracovala do této zprávy. Společnost Pražské služby, a.s. nicméně neodpovídá za úplnost, přesnost a pravdivost informací ohledně seskupení, které jí byly poskytnuty ze strany HMP.

2. Úloha společnosti Pražské služby, a.s. v seskupení

Hlavní činnosti společnosti Pražské služby, a.s. jsou následující:

- zajištění nakládání s komunálním odpadem na území HMP (sběr, svoz a využití směsného, tříděného a objemného odpadu, provozování sběrných dvorů)
- zajištění nakládání s živnostenským odpadem
- provozování zařízení na energetické odstraňování odpadu
- čištění komunikací a zajišťování jejich sjízdnosti a schůdnosti (tzv. letní a zimní údržba komunikací)
- provádění dopravního značení a dopravních opatření.

Výše uvedené činnosti společnost Pražské služby, a.s. vykonává jak pro osoby v seskupení, tak i pro třetí osoby.

Vztahy mezi společností Pražské služby, a.s., HMP a ostatními přímo či nepřímo ovládanými osobami ze seskupení jsou založeny na obchodní spolupráci realizované za obvyklých tržních podmínek, přičemž společnost Pražské služby, a.s. v těchto vztazích vystupuje jak na straně dodavatele, tak na straně odběratele výrobků či služeb.

Společnost poskytuje HMP a ostatním osobám ze seskupení služby spadající nebo související s výše uvedeným seznamem činností na základě řádně uzavřených smluv (viz bod 5. této zprávy).

3. Způsob a prostředky ovládnání

HMP vlastní ve společnosti Pražské služby, a.s. akcie představující 76,9% podíl na základním kapitálu společnosti.

HMP může ve společnosti Pražské služby, a.s. vykonávat rozhodující vliv prostřednictvím výkonu akcionářských práv na valných hromadách společnosti. HMP přitom s ohledem na velikost svého podílu může na valné hromadě společnosti prosadit volbu či odvolání všech členů dozorčí rady, kteří volí členy představenstva společnosti. HMP tedy výkonem svých akcionářských práv může určovat složení orgánů společnosti Pražské služby, a.s., a to přímo u dozorčí rady a nepřímo u představenstva.

V rámci seskupení HMP nevykonává jednotné řízení ve smyslu ustanovení § 79 ZOK. Společnost Pražské služby, a.s. tak není jednotně řízena ze strany HMP.

Představenstvu společnosti Pražské služby, a.s. není známo, že by jakýkoliv jiný akcionář společnosti jednal ve shodě s HMP.

4. Přehled jednání učiněných na popud nebo v zájmu HMP

4.1. Určení limitu 10 % vlastního kapitálu společnosti

V souladu s § 82 odst. 2 písm. d) ZOK má tato zpráva obsahovat přehled jednání, která byla učiněna v posledním účetním období na popud nebo v zájmu ovládající osoby nebo jí ovládaných osob, pokud se takovéto jednání týkalo majetku, který přesahuje 10 % vlastního kapitálu společnosti Pražské služby, a.s. zjištěného podle poslední účetní závěrky.

Dle valnou hromadou neschválené účetní závěrky za rok 2014 činí hodnota 10 % vlastního kapitálu společnosti celkem 374 mil. Kč. Dle poslední účetní závěrky, která byla ověřena auditorem a schválena valnou hromadou (tj. účetní závěrka za rok 2013), činila hodnota 10 % vlastního kapitálu společnosti celkem 375 mil. Kč. Pro účely posouzení jednání přesahujících hranici 10 % vlastního kapitálu byla použita nižší z obou částek.

4.2. Jednání týkající se majetku, který přesahuje 10 % vlastního kapitálu společnosti

Společnost Pražské služby, a.s. měla do 31. října 2014 smluvně zajištěné plnění veřejné zakázky HMP na komplexní nakládání s komunálním odpadem na území HMP. Zastupitelstvo a Rada HMP schválily záměr zadat uvedenou zakázku společnosti Pražské služby, a.s., a to formou tzv. in-house zadávání s účinností nejpozději od 1. listopadu 2014.

Valné hromady společnosti Pražské služby, a.s. konané dne 4. června 2014, 17. července 2014 a 14. října 2014, rozhodly o udělení pokynů orgánům společnosti, resp. členům orgánů společnosti. Na základě těchto pokynů mělo dojít k restrukturalizaci a reorganizaci společnosti a její činnosti tak, aby společnost, resp. část jejího závodu, byla schopna v plném rozsahu samostatně plnit danou veřejnou zakázku a současně splňovala zákonné podmínky pro její zadání tzv. in-house formou. Přijetí daných pokynů na valných hromadách společnosti přitom vahou svých hlasů prosadilo HMP.

Dle rozhodnutí poslední z těchto valných hromad konané dne 14. října 2014 měla restrukturalizace společnosti spočívat v rozdělení jejího závodu na dvě části, a to na část závodu vykonávající podstatnou část činností pro HMP (dále jen „Část závodu 1“) a na část závodu vykonávající činnosti pro jiné subjekty než HMP (dále jen „Část závodu 2“). Část závodu 1 přitom měla vykonávat nejpozději ke dni 31. října 2014 podstatnou část své činnosti ve smyslu ustanovení § 18 odst. 1 písm. e) zákona č. 137/2006 Sb., o veřejných zakázkách, ve znění pozdějších předpisů pro HMP a měla být schopna sama provádět zakázku HMP na zajištění komplexního systému nakládání s odpadem na celém území HMP. Při provádění reorganizace a restrukturalizace mělo být postupováno tak, že činnosti, které Část závodu 1 z výše uvedeného hlediska nebude moci vykonávat, budou vyčleněny do Části závodu 2 a přesunuty do majetkově propojené společnosti, případně utlumeny. Tyto činnosti vyčleněné v rámci Části závodu 2 a přesunuté do majetkově propojené společnosti nesměly zahrnovat činnost Závodu pro energetické využívání odpadu v Praze-Malešicích, a dále pokud možno ani (i) činnost koncových zařízení pro nakládání s odpadem a (ii) činnosti, u nichž vzniká výrazný synergický efekt s výše uvedenou zakázkou HMP. Část závodu 1 pak měla být nabídnuta k propachtování společnosti vlastněné výlučně HMP, konkrétně společnosti Technická správa komunikací hl. m. Prahy, a.s. (dále jen „TSK“).

Společnost provedla požadovanou restrukturalizaci s tím, že k jejímu dokončení zbývalo pouze propachtování Části závodu 1 společnosti TSK a vyčlenění Části závodu 2 do majetkově propojené společnosti. Restrukturalizace nicméně nebyla dokončena s ohledem na předběžné opatření vydané Úřadem pro ochranu hospodářské soutěže, kterým tento úřad zakázal HMP uzavřít s TSK smlouvu na plnění veřejné zakázky na komplexní nakládání s komunálním odpadem na území HMP v režimu in-house zadávání, v důsledku čehož TSK odmítla uzavřít se společností Pražské služby, a.s. smlouvu o pachtu Části závodu 1. Po tomto kroku TSK (tj. odmítnutí uzavření smlouvy o pachtu Části závodu 1) představenstvo společnosti s péčí řádného hospodáře minimalizovalo možné škody a nedokončilo restrukturalizaci společnosti, tj. zejména neprovedlo vyčlenění Části závodu 2 do majetkově propojené společnosti. Představenstvo společnosti je však připraveno pokračovat v restrukturalizaci společnosti, pominou-li překážky bránící dalšímu postupu.

Vzhledem k tomu, že plánovaná restrukturalizace se týkala celé společnosti, jedná se v tomto případě o jednání týkající se majetku, který přesahuje 10 % vlastního kapitálu společnosti.

V účetním období roku 2014 společnost Pražské služby, a.s. neučinila žádná další jednání na popud HMP nebo jiné osoby ze seskupení týkající se majetku, jehož hodnota by přesahovala 10 % vlastního kapitálu společnosti.

5. Přehled vzájemných smluv mezi osobami v seskupení

Ze struktury seskupení jsou představenstvu známy smluvní vztahy uvedené v příloze č. 2 této zprávy, které byly uzavřeny s následujícími osobami uvedenými v seznamu přímo či nepřímo ovládaných společností a dceřiných společností HMP (příloha č. 1 této zprávy):

- Hlavní město Praha a městské části hl. m. Prahy
- Technická správa komunikací hl. m. Prahy, a.s.
- Dopravní podnik hl. m. Prahy, akciová společnost
- RENCAR PRAHA, a. s.
- Střední průmyslová škola dopravní, a.s.
- Operátor OPENCARD, a.s.
- Kolektory Praha, a.s.
- Pražská energetika, a.s.
- PREdistribuce, a.s.
- Pražská plynárenská, a.s.
- Pražská plynárenská Servis distribuce, a.s., člen koncernu Pražská plynárenská, a.s.
- Pražská plynárenská Správa majetku, a.s., člen koncernu Pražská plynárenská, a.s.
- Pražská teplárenská a.s.
- TERMONTA PRAHA a.s.
- Pražská vodohospodářská společnost a.s.
- Rozvojové projekty Praha, a.s.
- TRADE CENTRE PRAHA a.s.

6. Posouzení toho, zda společnosti Pražské služby, a.s. vznikla újma

6.1. Újma způsobená ovlivněním HMP

Jak bylo uvedeno výše v bodu 4.2. této zprávy, společnost se v návaznosti na pokyny udělené představenstvu valnou hromadou dovybavila o potřebné prostředky a nezbytný personál tak, aby byla schopna samostatně plnit v celém rozsahu veřejnou zakázku na komplexní nakládání s komunálním odpadem na území HMP (včetně zajištění svozu komunálního odpadu na celém území HMP).

Přijetí těchto pokynů na daných valných hromadách společnosti prosadilo HMP jako majoritní akcionář společnosti. HMP nicméně následně jako zadavatel příslušné veřejné zakázky rozhodlo v rozporu s udělenými pokyny. Konkrétně HMP rozhodlo o rozdělení dané veřejné zakázky, přičemž společnost Pražské služby, a.s. byla pověřena plněním pouze její části s tím, že zbývající část veřejné zakázky (konkrétně svoz komunálního odpadu na území městských částí Praha 2, Praha 3, Praha 8, Praha 9, Praha 10, Praha 14 a Praha-Troja) byla zadána společnosti AVE CZ odpadové hospodářství, s.r.o. Původně bylo dané rozdělení veřejné zakázky časově omezeno do 31. ledna 2015, následně však došlo k jeho prodloužení až do (maximálně) 31. července 2016.

Náklady vynaložené společností Pražské služby, a.s. za účelem splnění zmíněných pokynů valných hromad, podle kterých se společnost měla připravit na samostatné plnění veřejné zakázky na komplexní nakládání s komunálním odpadem na celém území HMP, tedy včetně zajišťování svozu komunálního odpadu na území městských částí Praha 2, Praha 3, Praha 8, Praha 9, Praha 10, Praha 14 a Praha-Troja, tak byly vynaloženy zbytečně (v rozsahu, v jakém pořízené prostředky nebylo možné účelně využít v rámci běžného provozu společnosti). Zbytečně vynaložené náklady pak představují újmu na straně společnosti Pražské služby, a.s., neboť znamenaly snížení jejího majetku bez využitelného protiplnění. Jedná se zejména o náklady:

- na zaměstnance nově přijaté do Části závodu 1 za účelem plnění veřejné zakázky na celém území HMP;
- na skladování sběrných nádob zakoupených za účelem zajištění svozu komunálního odpadu z celého území HMP;
- na rozmístění sběrných nádob na jednotlivá stanoviště na území městských částí Praha 2, Praha 3, Praha 8, Praha 9, Praha 10, Praha 14 a Praha-Troja a jejich následné odstranění z těchto stanovišť;
- na nájem svozové techniky (vozidla) pro Část závodu 1 za účelem plnění veřejné zakázky na celém území HMP v období od 1. listopadu 2014, resp. náklady na předčasné ukončení takového nájmu;
- na propagační a marketingové služby vynaložené za účelem převzetí svozových území městských částí Praha 2, Praha 3, Praha 8, Praha 9, Praha 10, Praha 14 a Praha-Troja;
- na organizační a právní služby, které byly poskytnuty společnosti v souvislosti s její přípravou na plnění veřejné zakázky na celém území HMP v období od 1. listopadu 2014.

Společnost Pražské služby, a.s. vyčíslila tyto marně vynaložené náklady na částku **11 739 457 Kč**. Dne 2. ledna 2015 pak společnost oznámila HMP vznik zmíněné újmy a vyzvala jej k jejímu uhrazení. Do vypracování této zprávy o vztazích nicméně společnost neobdržela od HMP žádnou reakci.

6.2. Újma ze smluv uzavřených s osobami v seskupení

Všechny smlouvy uvedené v bodě 5. této zprávy byly uzavřeny za obvyklých tržních podmínek, běžných v daném podnikatelském odvětví, přičemž sjednaná a poskytnutá plnění nebo protiplnění odpovídala podmínkám obvyklého obchodního styku.

Z plnění smluv uvedených v bodě 5. této zprávy společnosti Pražské služby, a.s. nevznikla žádná újma.

7. Zhodnocení výhod a nevýhod plynoucích ze vztahů mezi osobami v seskupení

Vzhledem k tomu, že vztahy mezi společností a osobami v seskupení jsou realizovány za obvyklých tržních podmínek, nevyplývají pro společnost ze vztahů mezi osobami v seskupení žádné zvláštní výhody či nevýhody. Jako nepřímou výhodu plynoucí ze vztahu s HMP společnost uvádí, že většinový podíl HMP ve společnosti zvyšuje její reputaci a bonitu např. při jednání s bankami. Z příslušnosti společnosti k seskupení tak dle názoru jejího představenstva převládají výhody. Představenstvo si není vědomo bezprostřední hrozby významného rizika vyplývající z účasti společnosti v seskupení.

8. Závěr

Tato zpráva byla představenstvem společnosti Pražské služby, a.s. vypracována s náležitou péčí vyžadovanou zejména podle ZOK. Tato zpráva obsahuje pravdivý, úplný a nezkrácený obraz o vztazích společnosti Pražské služby, a.s. v rámci seskupení, a to v rozsahu, v jakém měl statutární orgán k dispozici informace potřebné ke zpracování této zprávy.

Představenstvo společnosti Pražské služby, a.s.

V Praze dne 30. března 2015



JUDr. Patrik Roman
předseda představenstva



Bc. Karel Šašek
místopředseda představenstva



Ing. Martin Trnka
člen představenstva



Bc. Martin Čáslavka
člen představenstva

**Příloha č. 1 – Podrobný popis vztahů v seskupení
Přehled akciových společností ovládaných hl. m. Prahou k 31. 12. 2014**

Obchodní firma	% podíl HMP na ZK	Sídlo	IČ
Dopravní podnik hl. m. Prahy, akciová společnost	100%	Praha 9, Sokolovská 217/42	00005886
Předmět podnikání			
Provozování tramvajové dráhy, speciální dráhy (metro) a lanové dráhy (Petřín a ZOO) a provozování drážní dopravy v hl. m. Praze Silniční motorová doprava – nákladní vnitrostátní provozovaná vozidla o největší povolené hmotnosti do 3,5 tuny včetně – nákladní vnitrostátní provozovaná vozidla o největší povolené hmotnosti nad 3,5 tuny – nákladní mezinárodní provozovaná vozidla o největší povolené hmotnosti do 3,5 tuny včetně – nákladní mezinárodní provozovaná vozidla o největší povolené hmotnosti nad 3,5 tuny – vnitrostátní příležitostná osobní – mezinárodní příležitostná osobní – vnitrostátní veřejná linková – mezinárodní linková Opravy silničních vozidel Zámečnictví, nástrojářství Montáž, údržba a servis telekomunikačních zařízení Výroba, instalace a opravy elektrických strojů a přístrojů Provozování autoškoly, čerpacích stanic Psychologické poradenství a diagnostika Provozování stanice měření emisí Hostinská činnost Provozování STK Provozování nestátního zdravotnického zařízení Provádění staveb, jejich změn a odstraňování Poskytování služeb v oblasti bezpečnosti a ochrany zdraví při práci Technicko-organizační činnost v oblasti požární ochrany Opravy ostatních dopravních prostředků a pracovních strojů Klempířství a oprava karoserií Výroba, instalace, opravy elektrických strojů a přístrojů, elektronických a telekomunikačních zařízení Montáž, opravy, revize a zkoušky elektrických zařízení Výroba, obchod a služby neuvedené v přílohách 1 až 3 živnostenského zákona			
Kolektory Praha, a.s.	100%	Praha 9, Pešlova 3, čp. 341	26714124
Předmět podnikání			
Výroba, obchod a služby neuvedené v přílohách 1 až 3 živnostenského zákona Montáž, opravy, revize a zkoušky elektrických zařízení Výroba, instalace, opravy elektrických strojů a přístrojů, elektronických a telekomunikačních zařízení Zámečnictví, nástrojářství Činnost účetních poradců, vedení účetnictví a vedení daňové evidence			
Kongresové centrum Praha, a. s.	45,65%	Praha 4, 5. května 65	63080249
Předmět podnikání			
Hostinská činnost Výroba, obchod a služby neuvedené v přílohách 1 až 3 živnostenského zákona Zajišťování kongresů, sympozií, veletrhů, výstav a dalších obdobných společenských akcí Zajišťování uměleckých a kulturních akcí Pronájem nemovitostí, bytů a nebytových prostor			

Obchodní firma	% podíl HMP na ZK	Sídlo	IČ
Obecní dům, a.s.	100%	Praha 1, náměstí Republiky 1090/5	27251918
Předmět podnikání			
Správa a údržba nemovitostí Pronájem a půjčování věcí movitých Reklamní činnost a marketing Specializovaný maloobchod a maloobchod se smíšeným zbožím Hostinská činnost Vydavatelské a nakladatelské činnosti Maloobchod provozovaný mimo řádné provozovny Agenturní činnost v oblasti kultury a umění Zprostředkování obchodu a služeb Ubytovací služby Pořádání výstav, veletrhů, přehlídek, prodejních a obdobných akcí Provozování kulturních a kulturně-vzdělávacích akcí Realitní činnost Maloobchodní prodej a pronájem zvukových a zvukově obrazových záznamů a jejich nenahraných nosičů Výroba, rozmnožování a nahrávání zvukových a zvukově-obrazových záznamů			
Operátor OPENCARD, a.s.	100%	Praha 1, Opletalova 929/22	02795281
Předmět podnikání			
Výroba, obchod a služby neuvedené v přílohách 1 až 3 živnostenského zákona			
Pražská energetika Holding a.s.	51%	Praha 10, Na Hroudě 4	26428059
Předmět podnikání			
Spravování majetkových účastí právnických osob Činnost ekonomických a organizačních poradců			
Pražská plynárenská Holding a. s.	100%	Praha 4, U plynárny 500	26442272
Předmět podnikání			
Činnost ekonomických a organizačních poradců			
Pražská teplárenská Holding a. s.	51%	Praha 7, Partyzánská 1	26416808
Předmět podnikání			
Spravování majetkových účastí právnických osob Výroba, obchod a služby neuvedené v přílohách 1 až 3 živnostenského zákona			
Pražská vodohospodářská společnost a. s.	100%	Praha 1, Žatecká 110/2	25656112
Předmět podnikání			
Výroba, obchod a služby neuvedené v přílohách 1 až 3 živnostenského zákona Projektová činnost ve výstavbě Činnost účetních poradců, vedení účetnictví, vedení daňové evidence			

Obchodní firma	% podíl HMP na ZK	Sídlo	IČ
Pražské služby, a.s.	76,92%	Praha 9, Pod Šancemi 444/1	60194120

Předmět podnikání

Montáž, opravy, revize a zkoušky elektrických zařízení
 Opravy silničních vozidel
 Silniční motorová doprava
 – nákladní vnitrostátní provozovaná vozidla o největší povolené hmotnosti do 3,5 tuny včetně
 – nákladní vnitrostátní provozovaná vozidla o největší povolené hmotnosti nad 3,5 tuny
 – nákladní mezinárodní provozovaná vozidla o největší povolené hmotnosti do 3,5 tuny včetně
 – nákladní mezinárodní provozovaná vozidla o největší povolené hmotnosti nad 3,5 tuny
 Provádění staveb, jejich změn a odstraňování
 Podnikání v oblasti nakládání s nebezpečnými odpady
 Výroba tepelné energie
 Výroba elektřiny
 Výroba, obchod a služby neuvedené v přílohách 1 až 3 živnostenského zákona

Rozvojové projekty Praha, a.s.	100%	Praha 1, Opletalova 929/22	25649329
---------------------------------------	------	----------------------------	----------

Předmět podnikání

Výroba, obchod a služby neuvedené v přílohách 1 až 3 živnostenského zákona

Technická správa komunikací hl. m. Prahy, a.s.	100%	Praha 1, Řásnovka 770/8	03447286
---	------	-------------------------	----------

Předmět podnikání

Výroba, obchod a služby neuvedené v přílohách 1 až 3 živnostenského zákona

TRADE CENTRE PRAHA a.s.	100%	Praha 2, Blanická 1008/28	00409316
--------------------------------	------	---------------------------	----------

Předmět podnikání

Výroba, obchod a služby neuvedené v přílohách 1 až 3 živnostenského zákona
 Činnost účetních poradců, vedení účetnictví

Úpravna vody Želivka, a.s.	90,04%	Praha 10, K Horkám 16/23	26496224
-----------------------------------	--------	--------------------------	----------

Předmět podnikání

Výroba, obchod a služby neuvedené v přílohách 1 až 3 živnostenského zákona

Zdroj pitné vody Káraný, a.s.	97,25%	Praha 1, Žatecká 110/2	26496402
--------------------------------------	--------	------------------------	----------

Předmět podnikání

Výroba, obchod a služby neuvedené v přílohách 1 až 3 živnostenského zákona

Přehled nepřímo ovládaných akciových společností k 31. 12. 2014 vč. společností s kapitálovou účastí akciových společností ovládaných přímo či nepřímo hl. m. Prahou

Společnost v majetkovém portfoliu HMP			
Dopravní podnik hl. m. Prahy, akciová společnost			
Nepřímo ovládané společnosti a dceřiné společnosti			
Společnosti s kapitálovou účastí DP	% podíl DP na ZK	Sídlo	IČ
Pražská strojírna a.s.	100%	Praha 9, Vinoř, Mladoboleslavská 133	60193298
Předmět podnikání			
<p>Výroba, instalace, opravy elektrických strojů a přístrojů, elektronických a telekomunikačních zařízení Montáž, opravy, revize a zkoušky elektrických zařízení Výroba, obchod a služby neuvedené v přílohách 1 až 3 živnostenského zákona Kovářství, podkovářství Obráběčství Klempířství a oprava karoserií Opravy ostatních dopravních prostředků a pracovních strojů Zámečnictví, nástrojářství</p>			
RENCAR PRAHA, a.s.	28%	Praha 8, Křížíkova 148/34	00506397
Předmět podnikání			
<p>Výroba, obchod a služby neuvedené v přílohách 1 až 3 živnostenského zákona</p>			
Střední průmyslová škola dopravní, a.s.	100%	Praha 5, Plzeňská 298/217a	25632141
Předmět podnikání			
<p>a) výuka, výchova a vzdělávání – ve Střední průmyslové škole dopravní – ve Středním odborném učilišti – v Učilišti</p> <p>aa) v rámci odborné výuky učňů jsou prováděny: – Výroba, instalace a opravy elektrických strojů a přístrojů – Opravy motorových vozidel – Zednictví – Vodoinstalatérství – Aranžérské práce – Malířské práce – Lakýrnické práce – Svářečské práce – Montáž, opravy, údržba a revize vyhrazených elektrických zařízení</p> <p>b) pořádání vzdělávacích kursů – Klempířství a oprava karoserií</p>			

Společnost v majetkovém portfoliu HMP**Pražská energetika Holding a.s.****Nepřímo ovládané společnosti a dceřiné společnosti**

Nepřímo ovládaná společnost	% podíl PREH v PRE	Sídlo	IČ
Pražská energetika, a.s.	58,046%	Praha 10, Na Hroudě 1492/4	60193913

Předmět podnikání

Obchod s elektřinou

Poskytování služeb v oblasti bezpečnosti a ochrany zdraví při práci

Technicko-organizační činnost v oblasti požární ochrany

Zajišťování veřejných komunikačních sítí a poskytování služeb elektronických komunikací v rozsahu osvědčení č. 1205 ze dne 16. 5. 2006 č. j. 18293/2006-631, vydaného Českým telekomunikačním úřadem

Výroba, instalace, opravy elektrických strojů a přístrojů, elektronických a telekomunikačních zařízení

Činnost účetních poradců, vedení účetnictví, vedení daňové evidence

Montáž, opravy, revize a zkoušky tlakových zařízení a nádob na plyny

Montáž, opravy, revize a zkoušky zdvihacích zařízení

Výroba, obchod a služby neuvedené v přílohách 1 až 3 živnostenského zákona

Silniční motorová doprava

– nákladní vnitrostátní provozovaná vozidly o největší povolené hmotnosti do 3,5 tuny včetně

– nákladní vnitrostátní provozovaná vozidly o největší povolené hmotnosti nad 3,5 tuny

– nákladní mezinárodní provozovaná vozidly o největší povolené hmotnosti do 3,5 tuny včetně

– vnitrostátní příležitostná osobní

– mezinárodní příležitostná osobní

Obchod s plynem

Společnosti s kapitálovou účastí PRE	% podíl PRE v dceřin. spol.	Sídlo	IČ
PREdistribuce, a.s.	100%	Praha 5, Svornosti 3199/19a	27376516

Předmět podnikání

Distribuce elektřiny

Montáž, opravy, revize a zkoušky elektrických zařízení

Výroba, obchod a služby neuvedené v přílohách 1 až 3 živnostenského zákona

Výroba, instalace, opravy elektrických strojů a přístrojů, elektronických a telekomunikačních zařízení

eYello CZ, k.s. (dříve PREleas, a.s.)	100%	Praha 10, Kubánské náměstí 1391/11	25054040
--	------	------------------------------------	----------

Předmět podnikání

Výroba, obchod a služby neuvedené v přílohách 1 až 3 živnostenského zákona

Obchod s elektřinou

Obchod s plynem

PREměření, a.s.	100%	Praha 10, Na Hroudě 2149/19	25677063
------------------------	------	-----------------------------	----------

Předmět podnikání

Autorizace pro ověřování stanovených měřidel

Výroba, instalace, opravy elektrických strojů a přístrojů, elektronických a telekomunikačních zařízení

Montáž, opravy, revize a zkoušky elektrických zařízení

Silniční motorová doprava – vnitrostátní příležitostná osobní

Výroba, obchod a služby neuvedené v přílohách 1 až 3 živnostenského zákona

Výroba elektřiny

Společnost v majetkovém portfoliu HMP**Pražská plynárenská Holding a.s.****Nepřímo ovládané společnosti a dceřiné společnosti**

Nepřímo ovládaná společnost	% podíl PPH v PP	Sídlo	IČ
Pražská plynárenská, a. s.	100%	Praha 1, Národní 37	60193492

Předmět podnikání

Provádění staveb, jejich změn a odstraňování
Činnost účetních poradců, vedení účetnictví, vedení daňové evidence
Pronájem nemovitostí, bytových a nebytových prostor včetně poskytování dalších placených služeb
Opravy silničních vozidel
Obchod s plynem
Technicko-organizační činnost v oblasti požární ochrany
Poskytování služeb v oblasti bezpečnosti a ochrany zdraví při práci
Podnikání v oblasti nakládání s nebezpečnými odpady
Výroba a zpracování paliv a maziv
Vedení spisovny
Výroba, obchod a služby neuvedené v přílohách 1 až 3 živnostenského zákona
Silniční motorová doprava
– nákladní vnitrostátní provozovaná vozidla o největší povolené hmotnosti do 3,5 tuny včetně
– nákladní mezinárodní provozovaná vozidla o největší povolené hmotnosti do 3,5 tuny včetně
Montáž, opravy, revize a zkoušky tlakových zařízení a nádob na plyny
Truhlářství, podlahářství
Klempířství a oprava karoserií
Výroba tepelné energie a rozvod tepelné energie nepodléhající licenci, realizovaná ze zdrojů tepelné energie s instalovaným výkonem jednoho zdroje nad 50 kW
Hostinská činnost
Obchod s elektřinou

Společnosti s kapitálovou účastí PP	% podíl PP v dceřin. spol.	Sídlo	IČ
Pražská plynárenská Distribuce, a.s., člen koncernu Pražská plynárenská, a.s.	100%	Praha 4, U Plynárny 500	27403505

Předmět podnikání

Distribuce plynu
Pronájem nemovitostí, bytů a nebytových prostor

Pražská plynárenská Servis distribuce, a.s., člen koncernu Pražská plynárenská, a.s.	100%	Praha 4, U Plynárny 1450/2a	47116471
---	------	-----------------------------	----------

Předmět podnikání

Projektová činnost ve výstavbě
Koupě zboží za účelem jeho dalšího prodeje a prodej, vyjma zboží uvedeného v přílohách č. 1 až 3 zákona č. 455/91 Sb.
Provádění staveb, jejich změn a odstraňování
Pronájem a půjčování věcí movitých
Montáž, opravy, revize a zkoušky vyhrazených plynových zařízení, plnění nádob na plyny
Inženýrská činnost v investiční výstavbě
Přípravné práce pro stavby
Výroba, opravy a montáž měřidel
Zprostředkování obchodu a služeb
Činnost technických poradců v oblasti strojírenství, hutnictví a energetiky

Předmět podnikání

Výuka obsluhy (řízení) technických zařízení
Zpracování dat, služby databank, správa sítí
Skladování zboží a manipulace s nákladem
Poskytování služeb pro hospodaření v lesích a pro myslivost
Služby v oblasti administrativní správy a služby organizačně hospodářské povahy
Projektování elektrických zařízení
Montáž, opravy, revize a zkoušky vyhrazených elektrických zařízení
Výroba, instalace a opravy elektrických strojů a přístrojů
Výroba, instalace a opravy elektronických zařízení
Montáž, údržba a servis telekomunikačních zařízení
Testování, měření, analýzy a kontroly
Výroba a opravy elektrických strojů a přístrojů a elektronických zařízení pracujících na malém napětí
a výroba elektrického vybavení

**Prometheus, energetické služby,
člen koncernu Pražská plynárenská, a.s.**

100%

Praha 4, U Plynárny 500

63072599

Předmět podnikání

Montáž, opravy, revize a zkoušky plynových zařízení a plnění nádob plyny
Výroba tepelné energie a rozvod tepelné energie nepodléhající licenci, realizovaná ze zdrojů tepelné energie
s instalovaným výkonem jednoho zdroje nad 50 kW
Výroba, obchod a služby neuvedené v přílohách 1 až 3 živnostenského zákona
Výroba tepelné energie dle licence na výrobu tepelné energie
Rozvod tepelné energie dle licence na rozvod tepelné energie

**Pražská plynárenská Správa majetku, a.s.,
člen koncernu Pražská plynárenská, a.s.**

100%

Praha 4, U Plynárny 500

27436551

Předmět podnikání

Zprostředkování obchodu a služeb
Velkoobchod
Specializovaný maloobchod a maloobchod se smíšeným zbožím
Skladování zboží a manipulace s nákladem
Služby v oblasti administrativní správy a služby organizačně hospodářské povahy
Technicko-organizační činnost v oblasti požární ochrany
Poskytování služeb v oblasti bezpečnosti a ochrany zdraví při práci
Inženýrská činnost v investiční výstavbě
Pronájem a půjčování věcí movitých
Správa a údržba nemovitostí
Realitní činnost
Výroba, instalace a opravy elektrických strojů a přístrojů
Silniční motorová doprava osobní
Silniční motorová doprava nákladní
Opravy silničních vozidel
Údržba motorových vozidel a jejich příslušenství
Opravy pracovních strojů
Provozování čerpacích stanic s pohonnými hmotami
Úprava a rozvod užitkové vody a provozování vodovodů a kanalizací pro neveřejnou potřebu
Nakládání s odpady (vyjma nebezpečných)
Výroba a zpracování paliv a maziv
Podnikání v oblasti nakládání s nebezpečnými odpady
Pozemní doprava vyjma železniční a silniční motorové dopravy
Poskytování služeb pro zemědělství a zahradnictví
Praní, žehlení, opravy a údržba oděvů, bytového textilu a osobního zboží

Předmět podnikání

Revize a zkoušky vyhrazených zdvihacích zařízení
Montáž, opravy, revize a zkoušky vyhrazených elektrických zařízení
Montáž, opravy, revize a zkoušky vyhrazených plynových zařízení a plnění nádob plyny
Provádění staveb, jejich změn a odstraňování
Kopírovací práce
Činnost účetních poradců, vedení účetnictví, vedení daňové evidence
Revize a zkoušky vyhrazených tlakových zařízení a periodické zkoušky nádob na plyny
Speciální ochranná dezinfekce, dezinfekce a deratizace bez použití toxických nebo vysoce toxických chemických látek a chemických přípravků s výjimkou speciální ochranné dezinfekce prováděné zdravotnickým zařízením v jeho objektech, speciální ochranné dezinfekce, dezinfekce a deratizace v potravinářských a zemědělských provozech a odborných činnostech na úseku rostlinolékařské péče
Kominictví
Podniky zajišťující ostrahu majetku a osob
Hostinská činnost

Informační služby energetika, a.s.	100%	Praha 4, U Plynárny 500	26420830
---	------	-------------------------	----------

Předmět podnikání

Výkon komunikačních činností na území České republiky:
a) ostatní hlasové služby (služba není poskytována jako veřejně dostupná)
b) pronájem okruhů (služba není poskytována jako veřejně dostupná)
c) služba přenosu dat (služba není poskytována jako veřejně dostupná)
d) služby přístupu k síti Internet (služba není poskytována jako veřejně dostupná)
Výroba, instalace, opravy elektrických strojů a přístrojů, elektronických a telekomunikačních zařízení
Výroba, obchod a služby neuvedené v přílohách 1 až 3 živnostenského zákona

Společnost v majetkovém portfoliu HMP

Pražská teplárenská Holding a.s.

Nepřímo ovládané společnosti a dceřiné společnosti

Nepřímo ovládaná společnost	% podíl PTH v PT	Sídlo	IČ
Pražská teplárenská, a.s.	47,42%	Praha 7, Partyzánská 1/7	45273600

Předmět podnikání

Provozování drážní dopravy (dráhy) na železničních drahách-vlečkách
Opravy a montáž měřidel
Ověřování měřidel a činnost dle autorizační listiny ze dne 19. prosince 1995, č. j. 1734/95/20, vydané Úřadem pro technickou normalizaci, metrologii a státní zkušebnictví
Výroba tepelné energie, rozvod tepelné energie
Výroba elektřiny
Obchod s elektřinou
Činnost účetních poradců, vedení účetnictví, vedení daňové evidence
Poskytování telekomunikačních služeb a sdělovací techniky
Podnikání v oblasti nakládání s nebezpečnými odpady
Projektová činnost ve výstavbě
Provádění staveb, jejich změn a odstraňování
Měření znečišťujících a pachových látek, zpracování rozptylových studií
Poskytování služeb v oblasti bezpečnosti a ochrany zdraví při práci
Technicko-organizační činnost v oblasti požární ochrany
Montáž, opravy, revize a zkoušky elektrických zařízení
Výroba, obchod a služby neuvedené v přílohách 1 až 3 živnostenského zákona
Výroba, instalace, opravy elektrických strojů a přístrojů, elektronických a telekomunikačních zařízení

Společnosti s kapitálovou účastí PT	% podíl PT v dceřin. spol.	Sídlo	IČ
Areal Třeboradice, a.s.	15%	Praha 7, Partyzánská 1/7	29132282

Předmět podnikání

Výroba, obchod a služby neuvedené v přílohách 1 až 3 živnostenského zákona

Energotrans SERVIS, a.s.	95%	Praha 7, Partyzánská 1/7	29352797
---------------------------------	-----	--------------------------	----------

Předmět podnikání

Výroba, obchod a služby neuvedené v přílohách 1 až 3 živnostenského zákona

Pražská teplárenská Trading, a.s.	100%	Praha 7, Partyzánská 1/7	03261816
--	------	--------------------------	----------

Předmět podnikání

Výroba, obchod a služby neuvedené v přílohách 1 až 3 živnostenského zákona
Obchod s plynem

TERMONTA PRAHA a.s.	100%	Praha 10, Třebohostická 46/11	47116234
----------------------------	------	-------------------------------	----------

Předmět podnikání

Montáž, opravy, revize a zkoušky elektrických zařízení
Provádění staveb, jejich změn a odstraňování
Silniční motorová doprava
– nákladní vnitrostátní provozovaná vozidly o největší povolené hmotnosti do 3,5 tuny včetně,
– nákladní mezinárodní provozovaná vozidly o největší povolené hmotnosti do 3,5 tuny včetně
Montáž, opravy, revize a zkoušky tlakových zařízení a nádob na plyny
Vodoinstalatérství, topenářství
Izolátérství
Projektová činnost ve výstavbě
Obráběčství
Zámečnictví, nástrojářství
Montáž, opravy, revize a zkoušky plynových zařízení a plnění nádob plyny
Výroba, obchod a služby neuvedené v přílohách 1 až 3 živnostenského zákona
Výroba, instalace, opravy elektrických strojů a přístrojů, elektronických a telekomunikačních zařízení

Tepló Neratovice, spol. s r.o.	100%	Neratovice, Školní 162	49827316
---------------------------------------	------	------------------------	----------

Předmět podnikání

Výroba, obchod a služby neuvedené v přílohách 1 až 3 živnostenského zákona

Společnost v majetkovém portfoliu HMP

Pražské služby, a.s.

Nepřímó ovládané společnosti a dceřiné společnosti

Spol. s kapitálovou účastí Pražských služeb	% podíl PS na ZK	Sídlo	IČ
AKROP s.r.o.	100%	Tuchoměřice, Ke Špejcharu 392	26432331

Předmět podnikání

Opravy silničních vozidel
Podnikání v oblasti nakládání s nebezpečnými odpady
Výroba, obchod a služby neuvedené v přílohách 1 až 3 živnostenského zákona

Společnost v majetkovém portfoliu HMP			
TRADE CENTRE PRAHA a.s.			
Nepřímo ovládané společnosti a dceřiné společnosti			
Společnosti s kapitálovou účastí TCP	% podíl TCP na ZK	Sídlo	IČ
TCP – Vinohrady, a.s.	100%	Praha 2, Blanická 1008/28	25672541
Předmět podnikání			
Inženýrská činnost ve stavebnictví Správa movitého a nemovitého majetku Výroba, obchod a služby neuvedené v přílohách 1 až 3 živnostenského zákona			

Společnost v majetkovém portfoliu HMP			
Úpravna vody Želivka, a.s.			
Nepřímo ovládané společnosti a dceřiné společnosti			
Společnosti s kapitálovou účastí ÚVŽ	% podíl ÚVŽ na ZK	Sídlo	IČ
Želivská provozní a.s.	100%	Praha 10, K Horkám 16/23	29131804
Předmět podnikání			
Výroba, obchod a služby neuvedené v přílohách 1 až 3 živnostenského zákona Činnost účetních poradců, vedení účetnictví, vedení daňové evidence Opravy ostatních dopravních prostředků a pracovních strojů Vodoinstalatérství, topenářství Zámečnictví, nástrojářství Provádění staveb, jejich změn a odstraňování Projektová činnost ve výstavbě			

Společnost v majetkovém portfoliu HMP			
Zdroj pitné vody Káraný, a.s.			
Nepřímo ovládané společnosti a dceřiné společnosti			
Společnosti s kapitálovou účastí ZPVK	% podíl ZPVK na ZK	Sídlo	IČ
Vodárna Káraný, a.s.	100%	Praha 1, Žatecká 110/2	29148995
Předmět podnikání			
Výroba, obchod a služby neuvedené v přílohách 1 až 3 živnostenského zákona Podnikání v oblasti nakládání s nebezpečnými odpady Geologické práce			

Příloha č. 2 – Přehled vzájemných smluv mezi osobami v seskupení

Smluvní strana		
Hlavní město Praha (plnění pro Pražské služby, a.s.)		
Předmět plnění	Výše plnění v roce 2014 v tis. Kč bez DPH	Datum vzniku smluvního vztahu
nakládání s komunálními odpady na území hl. m. Prahy	834 505	6. 12. 2001
nakládání s komunálními odpady na území hl. m. Prahy	133 343	3. 11. 2014
nakládání s komunálním objemným odpadem	16 516	27. 6. 2012
zajišťování nepravidelného svozu odpadu (živnostenský odpad, nebezpečný odpad, elektrošrot...)	1 191	1. 1. 2014 – 31. 12. 2014
zajišťování objednávek na dopravní značení a dopravní opatření	4 639	1. 1. 2014 – 31. 12. 2014
zajišťování objednávek na nepravidelné čištění komunikací	403	1. 1. 2014 – 31. 12. 2014
provozování sběrného dvora	3 936	5. 3. 2014
provozování sběrného dvora	3 552	5. 3. 2014
provozování sběrného dvora	4 786	5. 3. 2014
provozování sběrného dvora	2 140	5. 3. 2014
provozování sběrného dvora	1 267	5. 3. 2014
provozování sběrného dvora	21	1. 3. 2013
provozování sběrného dvora	724	1. 3. 2013
provozování sběrného dvora	297	1. 3. 2013
provozování sběrného dvora	539	1. 3. 2013
provozování sběrného dvora	837	1. 3. 2013
provozování sběrného místa sběru nebezpečného odpadu	96	29. 10. 2013
provozování sběrného místa sběru nebezpečného odpadu	96	29. 10. 2013
provozování sběrného místa sběru nebezpečného odpadu	120	29. 10. 2013
provozování sběrného místa sběru nebezpečného odpadu	120	29. 10. 2013
sběr, svoz, využívání a odstraňování nepoužitelných léčiv z lékáren	928	12. 4. 2013
zpracovávání výkazu o množství a druzích odpadu	34	25. 10. 2013
pronájem prostor k umístění Městského rádiového systému hl. m. Prahy	27	15. 10. 2002
pilotní projekt sběru nápojových plechovek	70	31. 10. 2013
pilotní projekt sběru nápojových plechovek	93	30. 6. 2014
	1 010 280	
Smluvní strana		
Hlavní město Praha (plnění pro Hlavní město Praha)		
výkup druhotných surovin	3 832	3. 11. 2014
pronájem nebytových prostor	51	20. 1. 1992
pronájem nebytových prostor	23	9. 10. 1995
pronájem nebytových prostor	53	1. 7. 2003
pronájem nebytových prostor	360	3. 1. 2006
pronájem nebytových prostor	122	1. 11. 2006
pronájem pozemku	119	31. 10. 2014
svoz odpadu	4	1. 1. 2014 – 31. 12. 2014
parkovné	5	1. 1. 2014 – 31. 12. 2014
zákonný poplatek za znečištění ovzduší	225	1. 1. 2014 – 31. 12. 2014
správní poplatky	7	1. 1. 2014 – 31. 12. 2014
	4 801	

Smluvní strana**Technická správa komunikací hl. m. Prahy**

(plnění pro Pražské služby, a.s.)

Předmět plnění	Výše plnění v roce 2014 v tis. Kč bez DPH	Datum vzniku smluvního vztahu
zajištění letní a zimní údržby komunikací na území hl. m. Prahy	889 277	31. 5. 2010
zimní údržba komunikací – ostatní komunikace	6	28. 8. 2013
zimní údržba komunikací – ostatní komunikace	5	29. 10. 2013
zimní údržba komunikací – ostatní komunikace	27	25. 10. 2013
zimní údržba komunikací – ostatní komunikace	5	11. 11. 2013
zimní údržba komunikací – ostatní komunikace	12	24. 10. 2013
zimní údržba komunikací – ostatní komunikace	1 691	31. 10. 2013
zimní údržba komunikací – ostatní komunikace	19	31. 10. 2013
zimní údržba komunikací – ostatní komunikace	5	31. 10. 2013
zimní údržba komunikací – ostatní komunikace	3	31. 10. 2013
zimní údržba komunikací – ostatní komunikace	7	31. 10. 2013
zimní údržba komunikací – ostatní komunikace	4	31. 10. 2013
zimní údržba komunikací – ostatní komunikace	12	31. 10. 2013
zimní údržba komunikací – ostatní komunikace	6	11. 11. 2013
zimní údržba komunikací – ostatní komunikace	53	14. 11. 2013
zimní údržba komunikací – ostatní komunikace	8	10. 12. 2013
letní údržba komunikací – ostatní komunikace	364	31. 3. 2014
letní údržba komunikací – ostatní komunikace	70	31. 3. 2014
zimní údržba komunikací – ostatní komunikace	46	3. 9. 2014
zimní údržba komunikací – ostatní komunikace	4	29. 10. 2014
zimní údržba komunikací – ostatní komunikace	15	27. 10. 2014
zimní údržba komunikací – ostatní komunikace	14	27. 10. 2014
zimní údržba komunikací – ostatní komunikace	8	23. 9. 2014
zimní údržba komunikací – ostatní komunikace	18	31. 10. 2014
zimní údržba komunikací – ostatní komunikace	43	23. 9. 2014
zimní údržba komunikací – ostatní komunikace	6	23. 9. 2014
zimní údržba komunikací – ostatní komunikace	4	23. 9. 2014
zimní údržba komunikací – ostatní komunikace	3	10. 11. 2014
zimní údržba komunikací – ostatní komunikace	7	20. 11. 2014
zimní údržba komunikací – ostatní komunikace	7	20. 11. 2014
zajištění dopravního značení	48	5. 2. 2014
zajištění dopravního opatření	71	7. 2. 2014
zajištění dopravního značení	461	18. 2. 2014
zajištění dopravního značení	76	7. 3. 2014
zajištění dopravního značení	18	23. 4. 2014
zajištění dopravního značení	13	20. 4. 2014
zajištění dopravního značení	62	28. 4. 2014
zajištění dopravního značení	194	12. 5. 2014
zajištění dopravního značení	190	12. 5. 2014
zajištění dopravního značení	185	12. 5. 2014
zajištění dopravního značení	200	12. 5. 2014
zajištění dopravního značení	60	22. 5. 2014
zajištění dopravního značení	67	29. 5. 2014
zajištění dopravního značení	299	3. 6. 2014
zajištění dopravního značení	9	11. 6. 2014

Předmět plnění	Výše plnění v roce 2014 v tis. Kč bez DPH	Datum vzniku smluvního vztahu
zajištění dopravního značení	401	1. 7. 2014
zajištění dopravního značení	94	2. 7. 2014
zajištění dopravního značení	297	1. 7. 2014
zajištění dopravního značení	252	1. 7. 2014
zajištění dopravního značení	272	1. 7. 2014
zajištění dopravního značení	375	11. 7. 2014
zajištění dopravního značení	203	15. 7. 2014
zajištění dopravního značení	222	15. 7. 2014
zajištění dopravního značení	207	15. 7. 2014
zajištění dopravního značení	500	18. 7. 2014
zajištění dopravního značení	182	1. 8. 2014
zajištění dopravního značení	255	1. 8. 2014
zajištění dopravního značení	475	30. 7. 2014
zajištění dopravního opatření	13	29. 7. 2014
zajištění dopravního značení	494	18. 8. 2014
zajištění dopravního značení	364	1. 10. 2014
zajištění dopravního značení	268	10. 10. 2014
zajištění dopravního značení	85	7. 11. 2014
zajištění dopravního značení	176	16. 11. 2014
zajištění opravy zábradlí	24	24. 2. 2014
zajištění údržby podchodů	270	24. 2. 2014
zajištění nátěru zábradlí	85	18. 6. 2014
provedení úpravy křižovatky	5 539	26. 6. 2014
zajištění havarijní opravy	92	18. 7. 2014
zajištění opravy a doplnění násypových svahů	88	1. 9. 2014
zajištění havarijní opravy	132	9. 10. 2014
zajištění výroby, kotvení a nátěru zábradlí	341	13. 10. 2014
zajištění nátěru zábradlí a opravy násypových svahů	51	13. 10. 2014
zajištění opravy a nátěru zábradlí	168	13. 10. 2014
provedení bouracích prací a opravy oplechování říms	5	18. 10. 2014
zajištění výroby a osazení ventilačních mřížek	6	10. 11. 2014
	905 638	
Smluvní strana		
Dopravní podnik hl. m. Prahy, akciová společnost (plnění pro Pražské služby, a.s.)		
provádění dopravních opatření	3 416	13. 9. 2012
provádění dopravního značení	1 160	5. 1. 2010
prodej posypového materiálu	112	31. 10. 2011
provádění oprav přípravků na trhání gumy	16	6. 6. 2008
zajištění skládky samosběrů	1 021	1. 1. 2014 – 31. 12. 2014
zajištění dodávky posypové soli	488	8. 12. 2014
	6 213	

Smluvní strana		
Předmět plnění	Výše plnění v roce 2014 v tis. Kč bez DPH	Datum vzniku smluvního vztahu
Dopravní podnik hl. m. Prahy, akciová společnost (plnění pro Dopravní podnik hl. m. Prahy, akciovou společnost)		
pronájem pozemků	4 820	26. 2. 2009
RENCAR PRAHA, a.s. (plnění pro Pražské služby, a.s.)		
odvoz odpadu	45	1. 1. 2014 – 31. 12. 2014
Střední průmyslová škola dopravní, a.s. (plnění pro Pražské služby, a.s.)		
odvoz odpadu	87	1. 1. 2014 – 31. 12. 2014
Střední průmyslová škola dopravní, a.s. (plnění pro Střední průmyslovou školu dopravní, a.s.)		
zajištění školení svářečů	6	1. 1. 2014 – 31. 12. 2014
Operátor OPENCARD, a.s. (plnění pro Pražské služby, a.s.)		
odvoz odpadu	1	1. 1. 2014 – 31. 12. 2014
Kolektory Praha, a.s. (plnění pro Pražské služby, a.s.)		
odvoz odpadu	77	1. 1. 2014 – 31. 12. 2014
Pražská energetika, a.s. (plnění pro Pražské služby, a.s.)		
odvoz odpadu	126	1. 1. 2014 – 31. 12. 2014
Pražská energetika, a.s. (plnění pro Pražskou energetiku, a.s.)		
zajištění dodávky elektřiny	6 686	16. 12. 2010
zajištění dodávky elektřiny	1	3. 7. 2013
	6 687	
PREdistribuce, a.s. (plnění pro Pražské služby, a.s.)		
zajištění odvozu odpadu	250	30. 9. 2010
zajištění lokální dodávky elektřiny	70	5. 8. 2010
	320	
PREdistribuce, a.s. (plnění pro PREdistribuce, a.s.)		
distribuce regulované elektřiny	872	5. 8. 2010

Smluvní strana		
Předmět plnění	Výše plnění v roce 2014 v tis. Kč bez DPH	Datum vzniku smluvního vztahu
Pražská plynárenská, a.s. (plnění pro Pražské služby, a.s.)		
podpronájem pozemku pro umístění čerpací stanice	732	15. 4. 2010
zajištění propagace na vozidlech Pražských služeb, a.s.	550	4. 2. 2008
zajištění propagace na vozidlech Pražských služeb, a.s.	750	29. 7. 2010
zajištění propagace na vozidlech Pražských služeb, a.s.	705	12. 12. 2011
zajištění propagace na vozidlech Pražských služeb, a.s.	255	15. 11. 2012
zajištění propagace na vozidlech Pražských služeb, a.s.	435	20. 2. 2014
zajištění propagace na vozidlech Pražských služeb, a.s.	100	20. 2. 2014
zajištění propagace na vozidlech Pražských služeb, a.s.	120	20. 2. 2014
	3 647	
Pražská plynárenská, a.s. (plnění pro Pražskou plynárenskou, a.s.)		
zajištění dodávek a odběru zemního plynu	27 131	20. 12. 2013
zajištění dodávek a odběru zemního plynu	5 544	29. 2. 2008
zajištění dodávek a odběru zemního plynu	367	19. 12. 2013
zajištění dodávek a odběru zemního plynu	1	3. 7. 2013
	33 043	
Pražská plynárenská Servis distribuce, a.s., člen koncernu Pražská plynárenská, a.s. (plnění pro Pražské služby, a.s.)		
zajištění dopravního značení	5 075	28. 2. 2014
Pražská plynárenská Správa majetku, a.s., člen koncernu Pražská plynárenská, a.s. (plnění pro Pražské služby, a.s.)		
zajištění odvozu odpadu	2	28. 4. 2010
Pražská teplárenská, a.s. (plnění pro Pražské služby, a.s.)		
zajištění dodávky elektrické energie	31 320	14. 4. 2010
zajištění dodávky tepelné energie	62 470	1. 3. 2012
zajištění odvozu odpadu	387	6. 10. 2000
zajištění umístění zařízení	1	14. 4. 2010
	94 178	
Pražská teplárenská, a.s. (plnění pro Pražskou teplárenskou, a.s.)		
zajištění dodávky elektrické energie	1 110	14. 4. 2010
TERMONTA PRAHA, a.s. (plnění pro Pražské služby, a.s.)		
zajištění prodeje pohonných hmot	403	21. 11. 2003
odvoz odpadu	52	1. 1. 2014 – 31. 12. 2014
zajištění dopravního značení a čištění	230	1. 1. 2014 – 31. 12. 2014
	685	

Smluvní strana		
Předmět plnění	Výše plnění v roce 2014 v tis. Kč bez DPH	Datum vzniku smluvního vztahu
Pražská vodohospodářská společnost, a.s. (plnění pro Pražské služby, a.s.)		
zajišťování dopravních opatření	102	1. 1. 2014 – 31. 12. 2014
odvoz odpadu	34	1. 1. 2014 – 31. 12. 2014
	136	
Rozvojové projekty Praha, a.s. (plnění pro Pražské služby, a.s.)		
odvoz odpadu	3	1. 1. 2014 – 31. 12. 2014
TRADE CENTRE PRAHA, a.s. (plnění pro Pražské služby, a.s.)		
odvoz odpadu	516	1. 1. 2014 – 31. 12. 2014
Městská část Praha 1 (plnění pro Pražské služby, a.s.)		
odvoz odpadu	308	1. 1. 2014 – 31. 12. 2014
zajištění čištění a výsypu košů	80	1. 1. 2014 – 31. 12. 2014
	388	
Městská část Praha 1 (plnění pro Městskou část Praha 1)		
pronájem nebytových prostor	251	22. 5. 2008
Městská část Praha 2 (plnění pro Pražské služby, a.s.)		
zajištění dopravního značení	21	1. 1. 2014 – 31. 12. 2014
Městská část Praha 3 (plnění pro Pražské služby, a.s.)		
zajištění úklidu a údržby veřejného prostranství	25 745	2. 6. 2008
provedení výstavby podzemních kontejnerů	13 327	10. 11. 2010
zajišťování údržby podzemních kontejnerů	149	1. 1. 2014 – 31. 12. 2014
zajištění údržby dopravního značení	238	23. 5. 2012
odvoz odpadu	46	1. 1. 2014 – 31. 12. 2014
odstraňování nepovolených skládek	401	1. 1. 2014 – 31. 12. 2014
zajištění čištění – ostatní	967	1. 1. 2014 – 31. 12. 2014
zajištění dopravního značení – ostatní	153	1. 1. 2014 – 31. 12. 2014
	41 026	
Městská část Praha 3 (plnění pro Městskou část Praha 3)		
uhrazení pokuty za neoprávněné osazení dopravních značek	17	1. 1. 2014–31. 12. 2014
Městská část Praha 4 (plnění pro Pražské služby, a.s.)		
provozování sběrného dvora	2 648	2. 2. 2009
odvoz odpadu	392	1. 1. 2014–31. 12. 2014
	3 040	

Smluvní strana		
Předmět plnění	Výše plnění v roce 2014 v tis. Kč bez DPH	Datum vzniku smluvního vztahu
Městská část Praha 4 (plnění pro Městskou část Praha 4)		
finanční dar	300	4. 4. 2013
zajištění propagace Pražských služeb, a.s.	30	17. 3. 2014
podpronájem nebytových prostor	41	7. 2. 2014
zajištění parkování	34	1. 1. 2014 – 31. 12. 2014
	405	
Městská část Praha 5 (plnění pro Pražské služby, a.s.)		
odvoz odpadu	476	1. 1. 2014 – 31. 12. 2014
Městská část Praha 5 (plnění pro Městskou část Praha 5)		
pronájem pozemku	562	15. 1. 2009
Městská část Praha 6 (plnění pro Pražské služby, a.s.)		
zajištění obsluhy velkoobjemových kontejnerů	1 547	6. 11. 1996
zajištění výsadby a údržby květin a s tím spojených služeb	2 132	31. 1. 2013
zajištění výsadby a údržby květin a s tím spojených služeb	1 998	31. 1. 2013
zajištění výsadby a údržby květin a s tím spojených služeb	1 568	31. 1. 2013
zajištění instalace, údržby a provozu odpadkových košů	8 935	22. 4. 2013
odvoz odpadu	182	1. 1. 2014 – 31. 12. 2014
zajištění čištění a výsypu košů – ostatní	85	1. 1. 2014 – 31. 12. 2014
zajištění dopravního značení	40	1. 1. 2014 – 31. 12. 2014
	16 487	
Městská část Praha 7 (plnění pro Pražské služby, a.s.)		
odvoz odpadu	158	1. 1. 2014 – 31. 12. 2014
zajišťování údržby podzemních kontejnerů	28	1. 1. 2014 – 31. 12. 2014
	186	
Městská část Praha 7 (plnění pro Městskou část Praha 7)		
uhrazení správních poplatků	1	1. 1. 2014 – 31. 12. 2014
Městská část Praha 8 (plnění pro Pražské služby, a.s.)		
odvoz odpadu	10	1. 1. 2014 – 31. 12. 2014
zajišťování dopravního značení	13	1. 1. 2014 – 31. 12. 2014
	23	
Městská část Praha 9 (plnění pro Pražské služby, a.s.)		
odvoz odpadu	680	1. 1. 2014 – 31. 12. 2014

Smluvní strana		
Předmět plnění	Výše plnění v roce 2014 v tis. Kč bez DPH	Datum vzniku smluvního vztahu
Městská část Praha 10 (plnění pro Pražské služby, a.s.)		
odvoz odpadu	12	1. 1. 2014 – 31. 12. 2014
zajišťování dopravního značení	222	1. 1. 2014 – 31. 12. 2014
	234	
Městská část Praha 10 (plnění pro Městskou část Praha 10)		
pronájem pozemku	330	5. 4. 2011
Městská část Praha 11 (plnění pro Pražské služby, a.s.)		
zajištění odvozu odpadu	48	3. 12. 2009
zajištění oprav a osazování dopravního značení a dopravních zařízení	35	20. 3. 2014
odvoz odpadu nepravidelný	213	1. 1. 2014 – 31. 12. 2014
	296	
Městská část Praha 12 (plnění pro Pražské služby, a.s.)		
odvoz odpadu	24	1. 1. 2014 – 31. 12. 2014
zajišťování údržby veřejné zeleně	724	21. 3. 2014
	748	
Městská část Praha 13 (plnění pro Pražské služby, a.s.)		
odvoz odpadu	298	1. 1. 2014 – 31. 12. 2014
zajišťování dopravního značení	5	1. 1. 2014 – 31. 12. 2014
	303	
Městská část Praha 13 (plnění pro Městskou část Praha 13)		
zajištění propagace Pražských služeb, a.s.	3	29. 4. 2014
Městská část Praha 14 (plnění pro Pražské služby, a.s.)		
odvoz odpadu	95	1. 1. 2014 – 31. 12. 2014
zajištění vyprazdňování odpadkových košů	352	12. 12. 2001
zajištění úklidu komunikací	1 025	31. 10. 2011
	1 472	
Městská část Praha 15 (plnění pro Pražské služby, a.s.)		
odvoz odpadu	102	1. 1. 2014 – 31. 12. 2014
zajišťování dopravního značení	15	1. 1. 2014 – 31. 12. 2014
	117	
Městská část Praha 15 (plnění pro Městskou část Praha 15)		
zajištění propagace Pražských služeb, a.s.	200	30. 4. 2014

Smluvní strana		
Předmět plnění	Výše plnění v roce 2014 v tis. Kč bez DPH	Datum vzniku smluvního vztahu
Městská část Praha 16 (plnění pro Pražské služby, a.s.)		
odvoz odpadu	79	1. 1. 2014 – 31. 12. 2014
Městská část Praha 17 (plnění pro Pražské služby, a.s.)		
odvoz odpadu	84	1. 1. 2014 – 31. 12. 2014
zajišťování čištění a výsypu košů	76	1. 1. 2014 – 31. 12. 2014
	160	
Městská část Praha 17 (plnění pro Městskou část Praha 17)		
zajištění propagace Pražských služeb, a.s.	2	29. 5. 2014
zajištění propagace Pražských služeb, a.s.	3	22. 4. 2014
	5	
Městská část Praha 18 (plnění pro Pražské služby, a.s.)		
odvoz odpadu	341	1. 1. 2014 – 31. 12. 2014
Městská část Praha 18 (plnění pro Městskou část Praha 18)		
poskytnutí finančního daru	10	28. 1. 2014
zajištění propagace Pražských služeb, a.s.	33	28. 3. 2014
	43	
Městská část Praha 19 (plnění pro Pražské služby, a.s.)		
odvoz odpadu	176	1. 1. 2014 – 31. 12. 2014
provozování sběrného dvora	165	5. 11. 2014
zajištění údržby zeleně, chodníků a místních komunikací	510	29. 8. 2014
zajištění údržby komunikací a chodníků	174	28. 11. 2014
	1 025	
Městská část Praha 20 (plnění pro Pražské služby, a.s.)		
odvoz odpadu	170	1. 1. 2014 – 31. 12. 2014
Městská část Praha 20 (plnění pro Městskou část Praha 20)		
zajištění odkupu papírových a lepenkových obalů	47	29. 5. 2003
Městská část Praha 21 (plnění pro Pražské služby, a.s.)		
odvoz odpadu	64	1. 1. 2014 – 31. 12. 2014
Městská část Praha-Benice (plnění pro Pražské služby, a.s.)		
odvoz odpadu	6	1. 1. 2014 – 31. 12. 2014

Smluvní strana		
Předmět plnění	Výše plnění v roce 2014 v tis. Kč bez DPH	Datum vzniku smluvního vztahu
Městská část Praha-Březiněves (plnění pro Pražské služby, a.s.)		
zajištění vývozu košů	28	21. 6. 2010
zajištění vývozu košů na psí exkrementy	2	29. 10. 2014
zajišťování dopravního značení	72	1. 1. 2014 – 31. 12. 2014
	102	
Městská část Praha-Čakovice (plnění pro Pražské služby, a.s.)		
odvoz odpadu	16	1. 1. 2014 – 31. 12. 2014
Městská část Praha-Řáblice (plnění pro Pražské služby, a.s.)		
zajištění údržby zeleně	277	31. 5. 2013
zajištění údržby zeleně	332	20. 11. 2013
zajištění úklidu a údržby místních komunikací	181	21. 10. 2014
odvoz odpadu	53	1. 1. 2014 – 31. 12. 2014
	843	
Městská část Praha – Dolní Chabry (plnění pro Pražské služby, a.s.)		
odvoz odpadu	54	1. 1. 2014 – 31. 12. 2014
Městská část Praha – Dolní Měcholupy (plnění pro Pražské služby, a.s.)		
odvoz odpadu	4	1. 1. 2014 – 31. 12. 2014
Městská část Praha – Dolní Počernice (plnění pro Pražské služby, a.s.)		
odvoz odpadu	26	1. 1. 2014 – 31. 12. 2014
Městská část Praha-Dubeč (plnění pro Pražské služby, a.s.)		
odvoz odpadu	7	1. 1. 2014 – 31. 12. 2014
Městská část Praha-Dubeč (plnění pro Městskou část Praha-Dubeč)		
zajištění propagace Pražských služeb, a.s.	4	5. 9. 2014
Městská část Praha-Klánovice (plnění pro Pražské služby, a.s.)		
zajišťování dopravního značení	44	1. 1. 2014 – 31. 12. 2014
Městská část Praha-Kolovraty (plnění pro Pražské služby, a.s.)		
odvoz odpadu	24	1. 1. 2014 – 31. 12. 2014

Smluvní strana		
Předmět plnění	Výše plnění v roce 2014 v tis. Kč bez DPH	Datum vzniku smluvního vztahu
Městská část Praha-Královice (plnění pro Pražské služby, a.s.)		
odvoz odpadu	10	1. 1. 2014 – 31. 12. 2014
Městská část Praha-Křeslice (plnění pro Pražské služby, a.s.)		
odvoz odpadu	18	1. 1. 2014 – 31. 12. 2014
Městská část Praha-Kunratice (plnění pro Pražské služby, a.s.)		
odvoz odpadu	13	1. 1. 2014 – 31. 12. 2014
Městská část Praha-Libuš (plnění pro Pražské služby, a.s.)		
odvoz odpadu	14	1. 1. 2014 – 31. 12. 2014
Městská část Praha-Lipence (plnění pro Pražské služby, a.s.)		
odvoz odpadu	7	1. 1. 2014 – 31. 12. 2014
Městská část Praha-Lochkov (plnění pro Pražské služby, a.s.)		
odvoz odpadu	5	1. 1. 2014 – 31. 12. 2014
Městská část Praha-Lysolaje (plnění pro Pražské služby, a.s.)		
odvoz odpadu	8	1. 1. 2014 – 31. 12. 2014
Městská část Praha-Nebušice (plnění pro Pražské služby, a.s.)		
odvoz odpadu	9	1. 1. 2014 – 31. 12. 2014
Městská část Praha-Nedvězí (plnění pro Pražské služby, a.s.)		
odvoz odpadu	6	1. 1. 2014 – 31. 12. 2014
Městská část Praha-Petrovice (plnění pro Pražské služby, a.s.)		
odvoz odpadu	117	1. 1. 2014 – 31. 12. 2014
zajištění údržby zeleně	123	14. 5. 2013
	240	
Městská část Praha – Přední Kopanina (plnění pro Pražské služby, a.s.)		
odvoz odpadu	30	1. 1. 2014 – 31. 12. 2014
Městská část Praha-Řeporyje (plnění pro Pražské služby, a.s.)		
odvoz odpadu	27	1. 1. 2014 – 31. 12. 2014

Smluvní strana		
Předmět plnění	Výše plnění v roce 2014 v tis. Kč bez DPH	Datum vzniku smluvního vztahu
Městská část Praha-Satalice (plnění pro Pražské služby, a.s.)		
odvoz odpadu	6	1. 1. 2014 – 31. 12. 2014
Městská část Praha-Slivenec (plnění pro Pražské služby, a.s.)		
odvoz odpadu	47	1. 1. 2014 – 31. 12. 2014
zajištění dopravního značení	5	1. 1. 2014 – 31. 12. 2014
	52	
Městská část Praha-Suchdol (plnění pro Pražské služby, a.s.)		
odvoz odpadu	17	1. 1. 2014 – 31. 12. 2014
Městská část Praha-Šeberov (plnění pro Pražské služby, a.s.)		
odvoz odpadu	4	1. 1. 2014 – 31. 12. 2014
Městská část Praha-Troja (plnění pro Pražské služby, a.s.)		
odvoz odpadu	4	1. 1. 2014 – 31. 12. 2014
Městská část Praha-Újezd (plnění pro Pražské služby, a.s.)		
odvoz odpadu	10	1. 1. 2014 – 31. 12. 2014
Městská část Praha – Velká Chuchle (plnění pro Pražské služby, a.s.)		
odvoz odpadu	11	1. 1. 2014 – 31. 12. 2014
Městská část Praha-Vinoř (plnění pro Pražské služby, a.s.)		
odvoz odpadu	142	1. 1. 2014 – 31. 12. 2014
zajištění čištění	190	1. 1. 2014 – 31. 12. 2014
provozování sběrného dvora	82	5. 11. 2014
	414	
Městská část Praha-Zbraslav (plnění pro Pražské služby, a.s.)		
odvoz odpadu	100	1. 1. 2014 – 31. 12. 2014
zajišťování dopravního značení	20	1. 1. 2014 – 31. 12. 2014
	120	
Městská část Praha-Zličín (plnění pro Pražské služby, a.s.)		
odvoz odpadu	23	1. 1. 2014 – 31. 12. 2014

DOPRAVNÍ ZNAČENÍ



Svislé a přechodné značení, vodorovné značení, projekty pro přechodné dopravní značení (dálnice, silnice a ostatní komunikace) včetně projednání se schvalujícími orgány, služba 24 hodin denně s dodávkou do 24 hodin.



FINANČNÍ ČÁST

Informace o odměnách účtovaných auditory v roce 2014 v členění za jednotlivé druhy služeb

Za průběžné ověření vedení účetnictví v roce 2014 společnost BDO Audit s.r.o. vyúčtovala společnosti Pražské služby, a.s. odměnu ve výši 252 000,- Kč v souladu s uzavřenou smlouvou.

Za ověření účetní závěrky, výroční zprávy a zprávy o vztazích mezi propojenými osobami za rok 2013 společnost BDO Audit s.r.o. vyúčtovala společnosti Pražské služby, a.s. v roce 2014 odměnu ve výši 272 000,- Kč opět v souladu s uzavřenou smlouvou.

Za poradenské práce při stanovení metodiky pachtu a pronájmu části podniku společnost BDO Audit s.r.o. vyúčtovala společnosti Pražské služby, a.s. v roce 2014 odměnu ve výši 19 250,- Kč v souladu s uzavřenou smlouvou.

Za poradenské práce při účetním řešení restrukturalizace podniku společnost BDO Audit s.r.o. vyúčtovala společnosti Pražské služby, a.s. v roce 2014 odměnu ve výši 80 860,- Kč v souladu s uzavřenou smlouvou.

Údaje o osobách odpovědných za ověření účetní závěrky a ověření souladu údajů uvedených ve výroční zprávě s účetní závěrkou

Rok	Osoba	Č. osvědčení	Společnost	Místo a sídlo
2012	Ing. Petr Slaviček	2076	BDO Audit s.r.o.	Olbrachtova 1980/5, Praha 4
2013	Ing. Petr Slaviček Ing. Růžena Trnková	2076 0373	BDO Audit s.r.o.	Olbrachtova 1980/5, Praha 4
2014	Ing. Růžena Trnková Ing. Petr Slaviček	0373 2076	BDO Audit s.r.o.	Olbrachtova 1980/5, Praha 4

Čestné prohlášení osob odpovědných za Výroční zprávu za rok 2014

V Praze dne 8. dubna 2015

Níže uvedené osoby jsou odpovědné za údaje uvedené v této výroční zprávě a prohlašují, že podle jejich nejlepšího vědomí podává výroční zpráva věrný a poctivý obraz o finanční situaci, podnikatelské činnosti a výsledcích hospodaření emitenta za uplynulé účetní období a o vyhlídkách budoucího vývoje finanční situace, podnikatelské činnosti a výsledků hospodaření.



JUDr. Patrik Roman
generální ředitel



Ing. Martin Somló
ekonomický ředitel

Zpráva nezávislého auditora o ověření účetní závěrky k 31. 12. 2014, zprávy o vztazích mezi propojenými osobami a Výroční zprávy za rok 2014 společnosti Pražské služby, a.s.

Obchodní firma, u níž bylo provedeno ověření účetní závěrky:	Pražské služby, a.s.
Sídlo:	Pod Šancemi 444/1 Praha 9
IČ:	601 94 120
Právní forma:	akciová společnost
Zpráva auditora je určena:	akcionářům společnosti
Ověřované období:	1. leden 2014 – 31. prosinec 2014
Ověření provedli: Auditorská firma:	BDO Audit s.r.o., evidenční číslo 018 Olbrachtova 1980/5 Praha 4
Auditoři:	Ing. Růžena Trnková, evidenční číslo 0373 Ing. Petr Slavíček, evidenční číslo 2076
Asistenti auditora:	Ing. Radka Švecová Ing. Pavel Vondráček, Ph.D. Bc. Kateřina Frycová Ing. Daniela Rýglová
Rozdělovník:	Výtisk č. 1–2: Pražské služby, a.s. Výtisk č. 3: BDO Audit s.r.o.

Zpráva nezávislého auditora

Akcionářům společnosti Pražské služby, a.s.

Na základě provedeného auditu jsme dne 16. 3. 2015 vydali k účetní závěrce, která je součástí této výroční zprávy, zprávu následujícího znění:

"Provedli jsme audit přiložené účetní závěrky společnosti Pražské služby, a.s., se sídlem Pod Šancemi 444/1, Praha 9, identifikační číslo 60194120, která se skládá z výkazu o finanční situaci k 31. 12. 2014, výkazu o úplném výsledku, přehledu o změnách vlastního kapitálu a přehledu o peněžních tocích za období od 1. 1. 2014 do 31. 12. 2014 a přílohy této účetní závěrky, která obsahuje popis použitých podstatných účetních metod a další vysvětlující informace.

Odpovědnost statutárního orgánu účetní jednotky za účetní závěrku

Statutární orgán společnosti Pražské služby, a.s. je odpovědný za sestavení účetní závěrky, která podává věrný a poctivý obraz v souladu s Mezinárodními standardy účetního výkaznictví upravenými právem Evropských společenství, a za takový vnitřní kontrolní systém, který považuje za nezbytný pro sestavení účetní závěrky tak, aby neobsahovala významné nesprávnosti způsobené podvodem nebo chybou.

Odpovědnost auditora

Naší odpovědností je vyjádřit na základě provedeného auditu výrok k této účetní závěrce. Audit jsme provedli v souladu se zákonem o auditorech, mezinárodními auditorskými standardy a souvisejícími aplikačními doložkami Komory auditorů České republiky. V souladu s těmito předpisy jsme povinni dodržovat etické požadavky a naplánovat a provést audit tak, abychom získali přiměřenou jistotu, že účetní závěrka neobsahuje významné nesprávnosti.

Audit zahrnuje provedení auditorských postupů k získání důkazních informací o částkách a údajích zveřejněných v účetní závěrce. Výběr postupů závisí na úsudku auditora, zahrnujícím i vyhodnocení rizik významné nesprávnosti údajů uvedených v účetní závěrce způsobené podvodem nebo chybou. Při vyhodnocování těchto rizik auditor posoudí vnitřní kontrolní systém relevantní pro sestavení účetní závěrky podávající věrný a poctivý obraz. Cílem tohoto posouzení je navrhnout vhodné auditorské postupy, nikoli vyjádřit se k účinnosti vnitřního kontrolního systému účetní jednotky. Audit též zahrnuje posouzení vhodnosti použitých účetních metod, přiměřenosti účetních odhadů provedených vedením a dále posouzení celkové prezentace účetní závěrky.

Jsme přesvědčeni, že důkazní informace, které jsme získali, poskytují dostatečný a vhodný základ pro vyjádření našeho výroku.

Výrok auditora

Podle našeho názoru účetní závěrka podává věrný a poctivý obraz aktiv a pasiv společnosti Pražské služby, a.s. k 31. 12. 2014 a nákladů a výnosů a výsledku jejího hospodaření a peněžních toků za období od 1. 1. 2014 do 31. 12. 2014, v souladu s Mezinárodními standardy účetního výkaznictví upravenými právem Evropských společenství."

Zpráva o zprávě o vztazích

Ověřili jsme věcnou správnost údajů uvedených ve zprávě o vztazích společnosti Pražské služby, a.s. za období od 1. 1. 2014 do 31. 12. 2014. Za sestavení této zprávy o vztazích je odpovědný statutární orgán společnosti Pražské služby, a.s. Naším úkolem je vydat na základě provedeného ověření stanovisko k této zprávě o vztazích.

Ověření jsme provedli podle kritérií zákona o obchodních společnostech a družstvech (obchodních korporacích) č. 90/2012 Sb. v platném znění a v souladu s AS č. 56 Komory auditorů České republiky. Tento standard vyžaduje, abychom plánovali a provedli ověření s cílem získat omezenou jistotu, že zpráva o vztazích neobsahuje významné věcné nesprávnosti. Ověření je omezeno především na dotazování pracovníků společnosti a na analytické postupy a výběrovým způsobem provedené prověření věcné správnosti údajů. Proto ověření poskytuje nižší stupeň jistoty než audit. Audit zprávy o vztazích jsme neprováděli, a proto nevyjadřujeme výrok auditora.

Na základě našeho ověření jsme nezjistili žádné skutečnosti, které by nás vedly k domněnce, že zpráva o vztazích společnosti Pražské služby, a.s. za období od 1. 1. 2014 do 31. 12. 2014 obsahuje významné věcné nesprávnosti.

Zpráva o ověření výroční zprávy

Ověřili jsme též soulad výroční zprávy společnosti Pražské služby, a.s. s účetní závěrkou, která je v této výroční zprávě obsažena. Za správnost výroční zprávy je zodpovědný statutární orgán společnosti Pražské služby, a.s. Naším úkolem je vydat na základě provedeného ověření výrok o souladu výroční zprávy s účetní závěrkou.

Ověření jsme provedli v souladu s mezinárodními auditorskými standardy a souvisejícími aplikačními doložkami Komory auditorů České republiky. Tyto standardy vyžadují, aby auditor naplánoval a provedl ověření tak, aby získal přiměřenou jistotu, že informace obsažené ve výroční zprávě, které popisují skutečnosti, jež jsou též předmětem zobrazení v účetní závěrce, jsou ve všech významných ohledech v souladu s příslušnou účetní závěrkou. Jsme přesvědčeni, že provedené ověření poskytuje přiměřený podklad pro vyjádření výroku auditora.



Tel.: +420 241 046 111
Fax: +420 241 046 221
www.bdo.cz

BDO Audit s.r.o.
Olbrachtova 1980/5
Praha 4
140 00

Podle našeho názoru jsou informace uvedené ve výroční zprávě společnosti Pražské služby, a.s. k 31. 12. 2014 ve všech významných ohledech v souladu s výše uvedenou účetní závěrkou.

V Praze dne 24. dubna 2015

BDO Audit s. r. o., evidenční číslo 018
zastoupená partnery:

Ing. Petr Slavíček
evidenční číslo 2076

Ing. Jan Macháč
evidenční číslo 2231

Výkaz o finanční situaci k 31. 12. 2014 v tis. Kč

	Poznámka	31. 12. 2014	31. 12. 2013
AKTIVA CELKEM	-	4 495 154	4 638 731
Dlouhodobá aktiva celkem	-	3 874 159	3 961 532
Pozemky, budovy a zařízení	1	3 752 292	3 823 903
Investice do nemovitostí	1	47 737	50 767
Nehmotná aktiva	2	13 849	21 702
Dlouhodobý finanční majetek	4	59 508	64 298
Dlouhodobé pohledávky	5	773	862
Krátkodobá aktiva celkem	-	620 995	677 199
Zásoby	7	43 777	25 291
Pohledávky z obchodního styku	8	225 578	307 033
Splatné daňové pohledávky	16	2 681	-
Peníze a peněžní ekvivalenty	9	326 689	333 367
Ostatní krátkodobá aktiva	10	22 270	11 508
VLASTNÍ KAPITÁL A ZÁVAZKY CELKEM	-	4 495 154	4 638 731
Vlastní kapitál celkem	-	3 743 054	3 748 186
Základní kapitál	11	2 631 167	2 631 167
Rezervní a ostatní fondy	12	-32 234	609 671
Nerozdělený zisk minulých let	13	1 067 131	440 590
Zisk běžného roku	-	76 990	66 758
Dlouhodobé závazky celkem	-	290 613	358 323
Bankovní úvěry	14	0	150 000
Ostatní závazky	15	566	1 117
Závazky z finančního pronájmu	3	111 650	40 638
Odložený daňový závazek	6	178 397	166 568
Krátkodobé závazky celkem	-	461 487	532 222
Bankovní úvěry	14	150 000	150 000
Závazky z obchodních vztahů	15	76 470	145 241
Závazky z finančního pronájmu	3	36 927	22 373
Splatné daňové závazky	16	23 537	15 499
Ostatní závazky	17	174 553	199 109

Sestaveno dne 12. 3. 2015

Právní forma účetní jednotky: akciová společnost

Předmět podnikání: nakládání s odpady

JUDr. Patrik Roman
Předseda představenstva

Ing. Martin Trnka
Člen představenstva



Výkaz o výsledku a ostatním úplném výsledku za období od 1. 1. 2014 do 31. 12. 2014 v tis. Kč

	Poznámka	Období 1. 1. – 31. 12. 2014	Období 1. 1. – 31. 12. 2013
Pokračující činnosti			
Tržby za prodej zboží	1	87 697	108 072
Náklady vynaložené na prodané zboží	-	83 969	103 625
Obchodní marže	-	3 728	4 447
Tržby za prodej vlastních výrobků a služeb	1	2 693 540	2 767 020
Ostatní provozní výnosy	2	119 251	27 738
Spotřeba materiálu a energie	3	254 264	246 509
Změna stavu zásob nedokončené výroby	-	371	-352
Aktivace	-	-1 306	-1 457
Služby	4	1 191 595	1 276 968
Osobní náklady	5	752 420	713 790
Odpisy	-	411 334	416 629
Ostatní provozní náklady	6	99 172	57 204
Provozní zisk	-	108 669	89 914
Finanční výnosy	7	1 056	14 059
Finanční náklady	8	11 440	16 331
Zisk před zdaněním	-	98 285	87 642
Daň z příjmů – splatná	9	9 466	12 875
Daň z příjmů – odložená	9	11 829	8 009
Zisk za období z pokračujících činností	-	76 990	66 758
Ukončované činnosti			
Zisk za období z ukončovaných činností	-	-	-
Zisk za období	-	76 990	66 758
Ostatní úplný výsledek za období	-	-	-
ÚPLNÝ VÝSLEDEK ZA OBDOBÍ CELKEM			
Zisk připadající			
vlastníkům mateřské společnosti	-	76 990	66 758
nekontrolním podílům	-	-	-
Úplný výsledek celkem připadající			
vlastníkům mateřské společnosti	-	76 990	66 758
nekontrolním podílům	-	-	-
Zisk na akcii			
základní v Kč	10	29,45	22,83
zředěný v Kč	10	29,45	22,83

Sestaveno dne 12. 3. 2015

Právní forma účetní jednotky: akciová společnost

Předmět podnikání: nakládání s odpady

JUDr. Patrik Roman
Předseda představenstva

Ing. Martin Trnka
Člen představenstva



Přehled o peněžních tocích (cash flow) za období od 1. 1. 2014 do 31. 12. 2014 v tis. Kč

Označení	Text	Sledované období	Minulé období
P.	Stav peněžních prostředků a peněžních ekvivalentů na začátku účetního období	333 367	420 259
Peněžní toky z hlavní výdělečné činnosti (provozní činnosti)			
Z.	Účetní zisk nebo ztráta před zdaněním	98 285	87 642
A.1	Úpravy o nepeněžní operace	294 449	449 041
A.1.1	Odpisy stálých aktiv	411 334	416 629
A.1.2	Změna stavu opravných položek, rezerv	-42 394	32 466
A.1.3	Zisk (ztráta) z prodeje stálých aktiv	-74 934	-601
A.1.4	Výnosy z dividend a podílů na zisku	-	-
A.1.5	Vyúčtované nákladové a výnosové úroky	4 102	6 298
A.1.6	Realizované kurzové zisky a ztráty	-3 659	-5 751
A*	Čistý peněžní tok z provozní činnosti před zdaněním, změnami pracovního kapitálu a mimořádnými položkami	392 734	536 683
A.2	Změna potřeby pracovního kapitálu	98 359	-78 542
A.2.1	Změna stavu pohledávek z provozní činnosti, aktivních účtů časového rozlišení a dohad. účtů aktivních	106 957	-29 624
A.2.2	Změna stavu krátkodobých závazků z provozní činnosti, pasivních účtů časového rozlišení a dohadných účtů pasivních	1 857	-43 515
A.2.3	Změna stavu zásob	-10 455	-5 403
A.2.4	Změna stavu krátkodobého finančního majetku nespádajícího do peněžních prostředků	-	-
A**	Čistý peněžní tok z provozní činnosti před zdaněním a mimořádnými položkami	491 093	458 141
A.3	Výdaje z plateb úroků s výjimkou kapitalizovaných úroků	-4 935	-7 582
A.4	Přijaté úroky	833	1 284
A.5	Zaplacená daň z příjmů za běžnou činnost a za doměrky daně za minulá období	-13 575	-11 447
A.6	Realizované kurzové ztráty	-868	-1 983
A.7	Realizované kurzové výnosy	4 527	7 734
A.8	Přijaté dividendy a podíly na zisku	-	-
A***	Čistý peněžní tok z provozní činnosti	477 075	446 147
Peněžní toky z investiční činnosti			
B.1	Výdaje spojené s pořízením stálých aktiv	-333 942	-376 904
B.2	Příjmy z prodeje stálých aktiv	83 398	2 936
B.3	Půjčky a úvěry spřízněným osobám	-	-
B***	Čistý peněžní tok vztahující se k investiční činnosti	-250 544	-373 968
Peněžní toky z finančních činností			
C.1	Změna stavu dlouhodobých, popř. krátkodobých závazků	-150 000	-150 000
C.2	Dopady změn vlastního kapitálu na peněžní prostředky	-83 209	-9 071
C.2.1	Zvýšení peněž. prostředků a peněž. ekvivalentů z titulu zvýšení základního kapitálu, event. rezervního fondu včetně složených záloh na toto navýšení	-	-
C.2.2	Vyplacení podílů na vlastním kapitálu společníkům	-	-
C.2.3	Peněžní dary a dotace do vlastního kapitálu, nákup vlastních akcií	-69 364	-
C.2.4	Úhrada ztráty společníky	-	-
C.2.5	Přímé platby na vrub fondů	-13 845	-9 071
C.2.6	Vyplacené dividendy nebo podíly na zisku	-	-
C.3	Přijaté dividendy a podíly na zisku	-	-
C***	Čistý peněžní tok vztahující se k finanční činnosti	-233 209	-159 071
F.	Čisté zvýšení, resp. snížení peněžních prostředků	-6 678	-86 892
R.	Stav peněžních prostředků a peněžních ekvivalentů na konci období	326 689	333 367

12. 3. 2015



JUDr. Patrik Roman
 Předseda představenstva

Ing. Martin Trnka
 Člen představenstva

Výkaz o změnách vlastního kapitálu za období od 1. 1. 2014 do 31. 12. 2014 v tis. Kč

	Základní kapitál	Rezervní fond	Ostatní fondy	Nerozdělené zisky	Čistý zisk	Vlastní kapitál celkem
Zůstatek k 1. 1. 2013	2 631 167	569 957	37 130	400 590	51 680	3 690 524
Tvorba rezervního fondu 2013	-	2 584	-	-	-2 584	-
Tvorba sociálního fondu 2013	-	-	-	-	-9 096	-9 096
Vyplacení dividend 2013	-	-	-	-	-	-
Příděl do nerozděleného zisku 2013	-	-	-	40 000	-40 000	-
Čistý zisk roku 2013	-	-	-	-	66 758	66 758
Zůstatek k 31. 12. 2013	2 631 167	572 541	37 130	440 590	66 758	3 748 186
Převod rezervního fondu 2014	-	-572 541	-	572 541	-	-
Tvorba sociálního fondu 2014	-	-	-	-	-12 758	-12 758
Vyplacení dividend 2014	-	-	-	-	-	-
Ostatní kapitálové fondy 2014	-	-	-69 364	-	-	-69 364
Příděl do nerozděleného zisku 2014	-	-	-	54 000	-54 000	-
Čistý zisk roku 2014	-	-	-	-	76 990	76 990
Zůstatek k 31. 12. 2014	2 631 167	-	-32 234	1 067 131	76 990	3 743 054

Sestaveno dne 12. 3. 2015

JUDr. Patrik Roman
Předseda představenstva

Ing. Martin Trnka
Člen představenstva



Příloha účetní závěrky za rok 2014 společnosti Pražské služby, a.s.

Podpisový záznam
statutárního orgánu:

JUDr. Patrik Roman
předseda představenstva

Ing. Martin Trnka
člen představenstva

V Praze 12. 3. 2015

Obsah přílohy:

1.	OBECNÉ ÚDAJE	104
1.1	Založení a charakteristika společnosti	104
1.2	Hlavní vlastníci společnosti	104
1.3	Změny a dodatky v obchodním rejstříku provedené v uplynulém účetním období	104
1.4	Organizační struktura společnosti	104
1.5	Představenstvo a dozorčí rada	105
1.6	Průměrný počet zaměstnanců	105
2.	ÚČETNÍ METODY, OBECNÉ ÚČETNÍ ZÁSADY A ZPŮSOBY OCEŇOVÁNÍ	106
2.1	Prohlášení o souladu s IAS/IFRS	106
2.2	Účetní období a princip nepřetržitého trvání společnosti	106
2.3	Účetní politiky, metody oceňování, aplikace standardů a interpretací	106
2.4	Nové standardy IFRS a interpretace IFRIC, jež dosud nejsou závazné	116
3.	DOPLŇUJÍCÍ INFORMACE K VÝKAZU O FINANČNÍ SITUACI	118
3.1	Hmotná aktiva	118
3.2	Nehmotná aktiva	120
3.3	Finanční leasing	121
3.4	Dlouhodobý finanční majetek	122
3.5	Dlouhodobé pohledávky	122
3.6	Odložená daň	122
3.7	Zásoby	123
3.8	Pohledávky z obchodního styku	124
3.9	Peníze a peněžní ekvivalenty	125
3.10	Ostatní krátkodobá aktiva	125
3.11	Základní kapitál	126
3.12	Rezervní a ostatní fondy	126
3.13	Nerozdělené zisky	127
3.14	Bankovní úvěry	127
3.15	Závazky z obchodních vztahů	127
3.16	Splatné daňové závazky a daňové pohledávky	128
3.17	Ostatní krátkodobé závazky	128
3.18	Zástavy	128
4.	DOPLŇUJÍCÍ INFORMACE K VÝKAZU O ÚPLNÉM VÝSLEDKU	128
4.1	Tržby za prodej zboží a služeb	128
4.2	Ostatní provozní výnosy	129
4.3	Spotřeba materiálu a energie	129
4.4	Služby	129
4.5	Osobní náklady	129
4.6	Ostatní provozní náklady	130
4.7	Finanční výnosy	130
4.8	Finanční náklady	130
4.9	Daň z příjmů	130
4.10	Zisk na akcii	130
4.11	Segmentové výkaznictví	132
4.12	Spřízněné strany	136
5.	Události po rozvahovém dni	137
6.	Soudní řízení	137

1. OBECNÉ ÚDAJE

1.1 Založení a charakteristika společnosti

Název účetní jednotky:	Pražské služby, a.s.
Sídlo:	Pod Šancemi 444/1, 180 77 Praha 9
Právní forma:	akciová společnost
Identifikační číslo:	60194120
Datum vzniku společnosti:	1. 2. 1994
Základní kapitál:	2 631 166 600,- Kč
Rozvahový den:	31. 12. 2014

Předmět činnosti:

- Opravy silničních vozidel
- Provádění staveb, jejich změn a odstraňování
- Montáž, opravy, revize a zkoušky elektrických zařízení
- Podnikání v oblasti nakládání s nebezpečnými odpady
- Silniční motorová doprava – nákladní vnitrostátní provozovaná vozidla nebo jízdními soupravami o největší povolené hmotnosti přesahující 3,5 tuny, jsou-li určeny k přepravě zvířat nebo věcí, – nákladní provozovaná vozidla nebo jízdními soupravami o největší povolené hmotnosti nepřesahující 3,5 tuny, jsou-li určeny k přepravě zvířat nebo věcí
- Výroba, obchod a služby neuvedené v přílohách 1 až 3 živnostenského zákona
- Výroba tepelné energie
- Výroba elektřiny

1.2 Hlavní vlastníci společnosti

Osoby podílející se 10 a více procenty na základním kapitálu účetní jednotky:

Název právnické/fyzické osoby	Výše podílu (v %)	
	2014	2013
1 Hlavní město Praha	76,9	76,9
2 NORTHWARD HOLDINGS LIMITED	-	19,3
3 AVE CZ odpadové hospodářství s. r. o.	19,3	-

1.3 Změny a dodatky v obchodním rejstříku provedené v uplynulém účetním období

V uplynulém účetním období došlo v obchodním rejstříku ke změnám ve složení statutárních orgánů a členů dozorčí rady. Na základě rozhodnutí valné hromady ze dne 18. června 2014 se společnost Pražské služby, a.s. podřídila zákonu č. 90/2012 Sb., o obchodních společnostech a družstvech, jako celku.

Valná hromada konaná dne 14. října 2014 rozhodla o změně všech prioritních akcií na kmenové se stejnou nominální hodnotou.

1.4 Organizační struktura společnosti

K 31. 12. 2014 i k 31. 12. 2013 měla organizační struktura následující podobu:

- Ředitelství společnosti (závod 10)
- Závod odvozu a recyklace odpadu (závod 11)
- Závod údržby komunikací (závod 12)
- Závod pro energetické využívání odpadu (závod 14)

V uplynulém období došlo přechodně ke změně v organizační struktuře společnosti, v měsících 09/2014 a 10/2014 byl v provozu závod 15. Další informace viz komentář k 4.11 Segmentové výkaznictví.

1.5 Představenstvo a dozorčí rada

Představenstvo:

	k 31. 12. 2014	k 31. 12. 2013
Předseda:	JUDr. Patrik Roman	JUDr. Patrik Roman
Místopředseda:	Ing. Petr Čermák	Ing. Petr Čermák
Členové:	Mgr. Milan Bukolský Bc. Karel Šašek Ing. Martin Trnka	Mgr. Milan Bukolský Bc. Karel Šašek

Dozorčí rada:

	k 31. 12. 2014	k 31. 12. 2013
Předseda:	Bc. Radek Vondra	Bc. Radek Vondra
Místopředseda:	Ing. Milan Růžička	Ing. Milan Růžička
Členové:	Ing. Zdeněk Matoušek Ing. Martin Somló Ing. Luděk Votava Jiří Vávra Pavel Mašek Ing. Vladimír Novák Ing. Pavel Kocourek	Ing. Zdeněk Matoušek Ing. Martin Somló Ing. Luděk Votava Jiří Vávra Pavel Mašek Ing. Vladimír Novák Ing. Pavel Kocourek

Jak už bylo výše uvedeno, na základě rozhodnutí valné hromady ze dne 18. června 2014 se společnost Pražské služby, a.s. podřídila zákonu č. 90/2012 Sb., o obchodních společnostech a družstvech, jako celku.

V rámci tohoto kroku byly vydány nové stanovy společnosti. Tyto stanovy zachovávají tzv. německý model řízení zavedený na základě rozhodnutí valné hromady konané dne 20. června 2011.

V rámci tohoto modelu jsou všichni členové představenstva voleni a odvoláváni dozorčí radou. Členové dozorčí rady jsou voleni a odvoláváni valnou hromadou. Představenstvo má 5 členů, dozorčí rada 9 členů.

Ve stanovách jsou upraveny kompetence představenstva a dozorčí rady při řízení společnosti. Dozorčí rada zejména kontroluje, zda se podnikatelská činnost společnosti uskutečňuje v souladu s právními předpisy, stanovami a pokyny valné hromady, svolává valnou hromadu, kontroluje účetní knihy, zápisy a hlavní účetní dokumenty a ostatní doklady společnosti. Dozorčí rada také projednává a schvaluje vybrané významné úkony představenstva při jeho obchodním vedení společnosti (např. návrh a změny strategického plánu a ročního podnikatelského plánu, přijetí či poskytnutí zápůjčky nad částku 100 mil. Kč, realizace investičních projektů s náklady nad 500 mil. Kč, zadání veřejné zakázky v rozsahu vyšším než 100 mil. Kč, obsazení funkce generálního ředitele atd.). Představenstvo je také povinno vyžádat si souhlas dozorčí rady k návrhům předkládaným valné hromadě (např. změny stanov, rozdělení zisku nebo úhradu ztráty, výběr auditora apod.).

1.6 Průměrný počet zaměstnanců

	Rok 2014	Rok 2013
	1 582	1 543

2. ÚČETNÍ METODY, OBECNÉ ÚČETNÍ ZÁSADY A ZPŮSOBY OCEŇOVÁNÍ

2.1 Prohlášení o souladu s IAS/IFRS

Účetní závěrka a výkazy jsou sestaveny v souladu s Mezinárodními standardy účetního výkaznictví (IFRS, původně IAS) ve znění přijatém Evropskou unií.

Účetní závěrka byla zpracována na bázi historických cen s výjimkou případů, kdy IFRS vyžaduje jiný způsob oceňování, jak je níže uvedeno v popisu použitých účetních metod.

Společnost vychází z aktuálního principu, tzn. že všechny transakce a další skutečnosti jsou uznány v době jejich vzniku a zaúčtovány v účetní závěrce v období, ke kterému se věcně a časově vztahují.

2.2 Účetní období a princip nepřetržitého trvání společnosti

Účetní závěrka je sestavena za období od 1. 1. 2014 do 31. 12. 2014 a vychází z principu nepřetržitého trvání společnosti.

Funkční měnou je česká koruna. V této měně jsou prezentovány účetní výkazy.

Číselné údaje jsou uváděny v tis. Kč.

Společnost nesestavuje konsolidovanou účetní závěrku. Blíže viz komentář k IFRS 10.

2.3 Účetní politiky, metody oceňování, aplikace standardů a interpretací

■ Významné účetní odhady a předpoklady

Při sestavování účetní závěrky je společnost na základě přijatých účetních politik povinna v některých případech používat odhady. Při tvorbě odhadů vychází společnost z historických zkušeností, z aktuálních relevantních dat a z předpokladu určitého budoucího vývoje. Přírozenou vlastností odhadů je, že se liší od skutečnosti. Vytvořené odhady jsou proto společností pravidelně přehodnocovány a upravovány. Změna odhadu nebo jeho odchylka od skutečnosti má dopad na vykazované hodnoty v období, kdy je zjištěna. K omylům a nepřesnostem v odhadech a předpokladech dochází i při vynaložení maximálního úsilí o jejich přesnost. Používání odhadů a předpokladů se týká zejména níže popsaných oblastí.

Odhady a předpoklady mají významný vliv v oblasti rezerv, podmíněných závazků a podmíněných aktiv, kde je odhadován budoucí vývoj např. soudních sporů nebo realizace uzavřených smluv atp. Společnost odhaduje pravděpodobnost a výši případného plnění protistraně na základě svých zkušeností s podobnými procesy s přihlédnutím k aktuálnímu vývoji jednotlivých případů (u soudních sporů na základě vyjádření právníka). Společnost vytváří rezervu ve výši nejlepšího možného odhadu budoucích výdajů. Společnost v prezentovaných obdobích nevykazovala žádné rezervy. Podrobnější informace jsou uvedeny v komentáři k IAS 37.

Odhady jsou používány také při stanovení doby životnosti jednotlivých hmotných a nehmotných aktiv, popř. skupiny aktiv. Při jejím stanovení vychází společnost z úsudku založeného na zkušenostech s podobnými aktivy, s přihlédnutím k očekávaným ekonomickým užitkům těchto aktiv v návaznosti na výrobní program a na plánované využití kapacit těchto aktiv. Informace o odpisových skupinách a době odepisování jsou uvedeny v komentářích k IAS 16 a k IAS 38.

Další oblastí, kde jsou využívány odhady a předpoklady budoucího vývoje, je snižování hodnoty aktiv. Společnost vyhodnocuje, zda existuje externí či interní náznak, že u aktiva došlo ke snížení hodnoty. Pokud takový náznak existuje, je aktivum testováno na snížení hodnoty. Výjimkami z tohoto postupu jsou goodwill a nehmotná aktiva s neidentifikovatelnou životností, ty jsou testovány každý rok. Při testování se vychází z očekávaného budoucího ekonomického užítku daného aktiva představovaného budoucími peněžními toky plynoucími z jeho užívání nebo prodeje (tzv. zpětněziskatelná částka). Pokud je účetní hodnota aktiva vyšší než zpětněziskatelná částka, pak je snížena formou opravné položky. Blíží údaje ke snižování hodnoty aktiv viz komentář k IAS 36.

Odhady a předpoklady jsou používány v některých případech při následném oceňování finančních aktiv a závazků. Jedná se zejména o finanční aktiva oceňovaná pořizovací cenou nebo amortizovanou pořizovací cenou za použití metody efektivní úrokové míry. Nejčastějším případem je tvorba opravných položek k pohledávkám. Na základě historických

zkušeností bylo přistoupeno k tvorbě opravných položek k pohledávkám na základě jejich časové struktury, resp. doby uplynuté od jejich splatnosti. V individuálních případech dochází k odchýlení od tohoto postupu, většinou při prohlášení insolvence na dlužníka. U investic do kapitálových nástrojů, kde neexistuje aktivní trh pro zjištění jejich reálné hodnoty, je aplikováno ocenění v pořizovací ceně. Následně je na základě hodnocení očekávaných budoucích peněžních toků z daného aktiva případně přistupováno k tvorbě opravných položek. Podrobnější informace viz část 3.8 Pohledávky z obchodního styku a část 3.4 Dlouhodobý finanční majetek.

- **IFRS 1: První přijetí Mezinárodních standardů účetního výkaznictví** bylo uplatněno poprvé v účetní závěrce za rok 2004. Dopady změn byly vyčísleny a popsány v příloze účetní závěrky za rok 2004 a 2005.
- **IFRS 2: Úhrady vázané na akcie.** Společnost neuzavřela žádnou transakci, v níž by za přijaté zboží či služby bylo hrazeno kapitálovými nástroji společnosti nebo v níž by bylo možné si úhradu kapitálovými nástroji společnosti zvolit nebo v níž by byla výše úhrady vázána na kapitálové nástroje společnosti.
- **IFRS 3: Podnikové kombinace.** Akvizice dceřiných společností a podniků se účtují pomocí metody akvizice. Protihodnota za každou akvizici je oceněna součtem reálných hodnot předaných aktiv, vzniklých nebo převzatých závazků a kapitálových nástrojů vydaných společností výměnou za ovládání nabývaného podniku. Goodwill vznikající při podnikové kombinaci je vykázán jako aktivum k datu získání ovládání a je oceněn jako přebytek souhrnu převedené protihodnoty, částky všech případných nekontrolních podílů v nabývaném podniku a reálné hodnoty případného doposud nabyvatelem drženého majetkového podílu v nabývaném podniku nad částkou nabytých identifikovatelných aktiv a převzatých závazků oceněných k datu akvizice. Goodwill není odepisován, ale jednou ročně je u něj ověřována možnost snížení hodnoty. Goodwill byl v plné výši odepsán do nákladů v roce 2009, a není tedy k 31. 12. 2014 v evidenci. V průběhu vykazovaných období nedošlo k žádné akvizici podléhající IFRS 3.
- **IFRS 4: Pojistné smlouvy,** ve kterých by společnost vystupovala jako pojistitel, nejsou poskytovány.
- **IFRS 5: Dlouhodobá aktiva držená k prodeji a ukončované činnosti.** Dlouhodobá aktiva a skupiny majetku k vyřazení jsou klasifikovány jako určené k prodeji v případě, že jejich účetní hodnota bude realizována prostřednictvím prodeje, nikoli pokračujícím používáním, a majetek převedený do této kategorie není nadále odepisován. Tato podmínka je považována za splněnou pouze tehdy, je-li uskutečnění prodeje vysoce pravděpodobné a aktivum je k dispozici k okamžitému prodeji ve svém stávajícím stavu. Prodej by měl být uskutečněn a zaúčtován do jednoho roku od data klasifikace. Dlouhodobá aktiva (a vyřazované skupiny) držená k prodeji se oceňují nižší z jejich předcházející účetní hodnoty a reálné hodnoty snížené o náklady související s prodejem. K datu závěrky prezentovaných období nebyla společností Pražské služby, a.s. ukončována žádná činnost a společnost nemá aktiva určená k prodeji.
- **IFRS 6: Průzkum a vyhodnocování nerostných zdrojů.** Společnosti se netýká.
- **IFRS 7: Finanční nástroje – zveřejňování.**

Závazky

Závazky jsou vykazovány v současné hodnotě. V případě krátkodobých závazků je jejich současná hodnota zanedbatelně odlišná od jejich nominální hodnoty. Z tohoto důvodu jsou krátkodobé závazky vykazovány v nominální hodnotě.

Pohledávky

Pohledávky jsou vykazovány v současné hodnotě. V případě krátkodobých pohledávek se současná hodnota liší od nominální hodnoty pouze zanedbatelně, proto jsou tyto pohledávky vykázány v nominální hodnotě. U pohledávek, které nebyly uhrazeny více než 90 dnů po jejich splatnosti, bylo provedeno snížení jejich hodnoty podle IAS 39.63 formou opravné položky.

Dlouhodobý finanční majetek

Položka dlouhodobý finanční majetek obsahuje dva 100% podíly v dceřiných společnostech. Jsou to společnosti AKROP s.r.o. a Pražský EKO servis s. r. o. Podrobnější informace o dceřiných společnostech viz komentář k IFRS 10.

V roce 2014 zanikla společnost Nepřekonatelný servis s. r. o.

Společnost Pražské služby, a.s. se rozhodla oceňovat finanční investice do dceřiných společností podle IAS 27.10a) v pořizovacích cenách. Na ocenění dlouhodobého finančního majetku se tedy IFRS7 nebude aplikovat.

Deriváty

V roce 2014 neuzavřela společnost žádné derivátové kontrakty. Pouze vypršely dva měnové deriváty z roku 2013.

V říjnu 2013 uzavřela společnost dva měnové deriváty u Komerční banky. Oba expirovaly 3. 3. 2014. Prvním z nich byl forward na nákup 2 000 tis. EUR. Druhým z nich byl swap, v jehož důsledku nakoupila společnost 500 tis. EUR. V obou případech byl sjednán kurz 25,695. Deriváty byly k 31. 12. 2013 oceněny na 4 325 tis. Kč. Z pohledu účetnictví nebyly považovány za zajišťovací. Jejich přecenění bylo promítnuto do výsledku hospodaření. Pohledávky z derivátů byly vykázány v položce Ostatní krátkodobá aktiva.

Finanční riziko

Úprava IFRS požaduje, aby společnost zveřejnila podstatná finanční rizika a koncentraci finančních rizik. Existují tři hlavní rizikové faktory – měnové riziko, úvěrové riziko a úrokové riziko.

Měnové riziko

Měnové riziko se týká rizika snížení hodnoty aktiv denominovaných v cizích měnách v důsledku znehodnocení směnných kurzů cizích měn nebo zvýšení hodnoty závazků v důsledku zhodnocení směnných kurzů cizích měn.

Aktiva	Pasiva	Hodnota v měně k 31. 12. 2014	Hodnota v tis. Kč 2014	Hodnota v měně k 31. 12. 2013	Hodnota v tis. Kč 2013
Pohledávky EUR		86 716 EUR	2 404	122 050 EUR	3 356
	Závazky EUR	28 149 EUR	780	277 268 EUR	7 623

Vzhledem k výši aktiv a závazků denominovaných v cizí měně považuje společnost měnové riziko za bezvýznamné.

Úvěrové riziko

Úvěrové riziko reprezentuje riziko neschopnosti dlužníka dostát svým závazkům.

Společnost vytváří opravné položky ke všem pohledávkám, které jsou více než 90 dní po termínu splatnosti. Tabulky k opravným položkám jsou uvedeny v části 3.8 Pohledávky z obchodního styku.

Úrokové riziko

Riziko, že změna tržních úrokových měr povede ke změně budoucích peněžních toků spojených s finančním nástrojem. Společnost v roce 2010 čerpala úvěr na pořízení investice, viz komentář k IAS 23. V prosinci 2012 byl úvěr přefinancován, zůstatek k 31. 12. 2014 je 150 000 tis. Kč. Celkovou výši úrokové sazby tvoří jednak pevná část (marže banky), která je po celou dobu splácení neměnná, a jednak část proměnná ve výši úrokové sazby mezibankovního trhu – PRIBOR, do konce roku 2012 roční PRIBOR a pro další období měsíční PRIBOR.

Společnost je částečně tomuto riziku vystavena, ale vzhledem k tomu, že za rok 2014 činil celkový úrok z úvěru 2 560 tis. Kč, byl by případný dopad změny úrokové sazby do hospodářského výsledku společnosti nevýznamnou částkou.

- **IFRS 8: Provozní segmenty.** Hlediskem třídění je pro společnost Pražské služby, a.s. oborový segment. Jedná se o oddělitelnou součást společnosti, která se zabývá poskytováním jednotlivé služby nebo skupiny souvisejících služeb a která čelí odlišným rizikům a dosahuje jiných výkonů než ostatní oborové segmenty. Společnost člení svoji činnost podle oborů, které odpovídají zaměření jednotlivých závodů a liší se zejména podstatou služeb, typem nebo skupinou zákazníků služby, metodami poskytovaných služeb:

Závod 10 – ředitelství společnosti

Závod 11 – odvoz a recyklace odpadu

Závod 12 – údržba komunikací

Závod 14 – spalování odpadu

Závod 15 – komerční zakázky

Tyto závody tvoří základ, ze kterého společnost vychází při vykazování základních informací podle segmentů, jsou pravidelně kontrolovány vedoucí osobou s rozhodovací pravomocí, aby bylo možné přidělit do příslušného segmentu zdroje a vyhodnotit jeho výkonnost.

Účetní pravidla a postupy vztahující se na vykazovatelné segmenty jsou shodné s účetními pravidly a postupy společnosti. Zisk segmentu představuje zisk realizovaný jednotlivým segmentem bez rozdělení centrálních administrativních nákladů a mezd vedoucích pracovníků, finančních nákladů a daně ze zisku.

Výše mezisegmentových transakcí jsou uvedeny jako samostatné položky v tabulce Výkaz zisků a ztrát jednotlivých závodů v části 4.11 Segmentové výkaznictví. Závod 15 byl v provozu pouze v září a říjnu 2014.

- **IFRS 10: Konsolidovaná účetní závěrka.** Standard upravuje problematiku konsolidované účetní závěrky. Standard se zaměřuje na vyjasnění definice ovládnutí. Společnost ovládá jednotku, do které bylo investováno, pokud je angažována nebo má práva na proměnlivé příjmy z účasti v jednotce a má možnost na základě svých pravomocí nad jednotkou tyto příjmy ovlivňovat.

Komentář ke společnostem, ve kterých se Pražské služby, a.s. angažují

V souladu s pokynem valné hromady ze dne 17. 7. 2014, která uložila orgánům společnosti provést reorganizaci a restrukturalizaci společnosti a její činnosti tak, aby společnost vykonávala nejpozději ke dni 31. 10. 2014 podstatnou část své činnosti ve smyslu ustanovení § 18 odst. 1 písm. e) zákona č. 137/2006 Sb., o veřejných zakázkách, ve znění pozdějších předpisů pro hl. m. Prahu a hl. m. Praha mohlo zadat společnosti přímo veřejnou zakázku na zajištění komplexního systému nakládání s komunálním odpadem na území hl. m. Prahy formou tzv. in-house zadávání byla založena 14. 8. 2014 dceřiná společnost Pražských služeb Pražský EKOservis, s.r.o., IČ: 03298973, se sídlem Na Křečku 365, 109 00 Praha 10. Pořizovací cena finanční investice činí 210 tis. Kč. Jednatel společnosti je Ing. Petr Machanský, vedoucí odboru obchodu Pražských služeb, a.s.

V průběhu vykazovaného období nebyly zaznamenány žádné finanční transakce mezi oběma společnostmi. Popisovaná dceřiná společnost v tomto období nevykázala žádný zisk.

24. 12. 2013 byla do rejstříku obecně prospěšných společností zapsána společnost EVOK, o.p.s., jejímž zakladatelem je společnost Pražské služby, a.s. Společnost byla založena za účelem poskytování obecně prospěšných služeb v oblasti odpadového hospodářství a ekologie městských aglomerací, tj. projektová, poradenská, vzdělávací a vydavatelská činnost a podpora studentů a jejich projektů. Ředitelem společnosti je Mgr. Milan Bukolský, členové správní rady jsou Ing. Jan Svátek, Ing. Tomáš Žižka, Mgr. Michal Štěpán. Vzhledem k tomu, že se jedná o obecně prospěšnou společnost, která není založena za účelem dosahování zisku, nejedná se o dceřinou společnost, protože není naplněna podmínka práva na proměnlivé příjmy z účasti v jednotce.

V roce 2008 byl na základě smlouvy o akvizici převeden na Pražské služby, a.s. za dohodnutou kupní cenu 91 298 tis. Kč 100%ní obchodní podíl ve společnosti AKROP s.r.o., IČ: 26432331, se sídlem Tuchoměřice, Ke Špejcharu 392, PSČ 252 67. Jednatel společnosti je JUDr. Patrik Roman, generální ředitel Pražských služeb, a.s., a prokuristou je Ing. Petr Machanský, vedoucí odboru obchodu Pražských služeb, a.s. Dceřiná společnost AKROP s.r.o. ve své náplni činnosti, která je zaměřena především na letní a zimní údržbu komunikací, působí jako doplňující prvek při zajišťování těchto činností společností Pražské služby, a.s. na území hl. m. Prahy.

Realizovaný objem výkonů ponížený o výkony fakturované společností Pražské služby, a.s. ve výši 41,5 mil. Kč za rok 2014 představuje 1,4 % z celkového obrátu a. s. Pražské služby. Za rok 2013 představoval objem výkonů ve výši 58,5 mil. Kč 2 % z celkového obrátu a. s. Pražské služby. Údaje o výši výkonů a hospodářském výsledku jsou orientační, neboť společnost AKROP účtuje a vykazuje výsledky v hospodářském roce od 1. 7. do 30. 6.

Na základě smlouvy o akvizici byl v roce 2007 na Pražské služby, a.s. převeden za dohodnutou cenu 3 537 tis. Kč 100% obchodní podíl ve společnosti SKOBLA komunální servis s.r.o., IČ: 27257452, se sídlem Praha 9, Pod Šancemi 444/1, PSČ 180 77. Předmětem činnosti této společnosti, která byla v roce 2008 přejmenována na Nepřekonatelný servis s.r.o., bylo zejména nakládání s odpady včetně nebezpečných, zprostředkování obchodu a služeb, poskytování technických služeb a přípravné práce pro stavby. Jednatel společnosti byl Ing. Petr Zvejška, ředitel závodu Pražských služeb, a.s. Jediný společník v působnosti valné hromady konané dne 17. 12. 2013 rozhodl, že společnost se ke dni 31. 12. 2013 zrušuje s likvidací. Likvidátorem společnosti byl jmenován Ing. Petr Zvejška. 24. 11. 2014 byla společnost Nepřekonatelný servis s.r.o. v likvidaci vymazána z obchodního rejstříku.

V průběhu vykazovaných období nebyly zaznamenány žádné finanční transakce mezi oběma společnostmi. Popisovaná dceřiná společnost v těchto obdobích nevykázala zisk.

Závěr

K 31. 12. 2014 měla společnost Pražské služby, a.s. dvě dceřiné společnosti. Nově založený Pražský EKOservis, s.r.o., který nevyvíjel v roce 2014 v podstatě žádnou činnost, a společnost AKROP s.r.o. Společnost AKROP s.r.o. za rok 2014 realizovala objem výkonů (ponížený o výkony fakturované společností Pražské služby, a.s.) ve výši 41,5 mil. Kč, což je 1,4 % z celkového obrátu společnosti Pražské služby, a.s.

K 31. 12. 2013 byla situace obdobná. AKROP s.r.o. byl jedinou dceřinou společností, která v roce 2013 realizovala nějaké výkony. V poměru k výkonům Pražských služeb, a.s. se jednalo o 2 %.

Na základě uvedených skutečností bylo rozhodnuto, že nebude sestavována konsolidovaná účetní závěrka, protože všechny ekonomické parametry dceřiných společností, včetně objemu výkonů, jsou ve vztahu k parametrům společnosti Pražské služby, a.s. pod hranicí významnosti. Zahrnutí nebo nezahrnutí externích (tj. jiných než vůči Pražským službám, a.s.) výnosů, nákladů, pohledávek a závazků dceřiných společností významněji neovlivní ekonomická rozhodnutí uživatelů účetní závěrky společnosti Pražské služby, a.s. Náklady vynaložené na sestavení konsolidované účetní závěrky tak převyšují přínos získaných informací pro uživatele účetní závěrky.

Finanční investice do dceřiných společností jsou proto oceněny v pořizovacích cenách v souladu s IAS 27.10a).

Shrnutí hodnotového pohledu na investice do dceřiných společností je uvedeno v tabulce v části přílohy 3.4 Dlouhodobý finanční majetek.

- **IFRS 11:** Společná ujednání. Společná kontrola je v IFRS 11 definována jako smluvně sjednaný podíl na kontrole a existuje pouze v případě, že rozhodnutí o relevantních činnostech vyžadují jednomyslný souhlas stran podílejících se na kontrole. Výraz „kontrola“ je zde použit ve smyslu definice v IFRS 10. Na rozdíl od nahrazeného IAS 31 rozlišuje IFRS 11 pouze následující dvě kategorie: společné činnosti a společné podniky. Společnost Pražské služby, a.s. v prezentovaných obdobích nebyla a nevstoupila do žádných kontraktů, které by naplňovaly definici společných ujednání.
- **IFRS 12:** Zveřejňování podílů v jiných účetních jednotkách. Standard upravuje zveřejňování informací o majetkových podílech účetní jednotky v dceřiných podnicích, společných uspořádáních, přidružených podnicích a strukturovaných jednotkách v příloze účetní závěrky.

U všech dceřiných společností má společnost Pražské služby, a.s. 100% podíl z pohledu vlastnictví i hlasovacích práv. Neexistují žádná zákonná nebo smluvní omezení v jejich vykonávání. Ve statutárních orgánech dceřiných společností jsou osoby jmenované Pražskými službami, a.s. V dceřiných společnostech nejsou žádné nekontrolní podíly. Neexistují žádná ujednání, ze kterých by pro dceřiné společnosti nebo pro společnost Pražské služby, a.s. vyplývala povinnost poskytnout finanční podporu. Žádná podpora nebyla poskytnuta.

Společnost Pražské služby, a.s. nemá podíly v žádných společných ujednáních podle IFRS 11 nebo přidružených podnicích podle IAS 28.

Společnost Pražské služby, a.s. není investiční jednotkou v souladu s odstavcem 27 IFRS 10.

Jak bylo uvedeno v komentáři k IFRS 10, společnost nesestavila konsolidovanou účetní závěrku z důvodu nevýznamnosti výkonů dceřiných společností. Finanční investice do dceřiných společností jsou proto oceněny v pořizovacích cenách v souladu s IAS 27.10a). Přehledné shrnutí pořizovacích cen a případných opravných položek za jednotlivé dceřiné společnosti je uvedeno v tabulce v části přílohy 3.4 Dlouhodobý finanční majetek.

- **IFRS 13: Oceňování reálnou hodnotou.** Tento standard sjednocuje postup při oceňování fair value podle IFRS. Společnost standard používá v případech, kdy jiný standard požaduje toto ocenění.
- **IAS 1: Sestavování a zveřejňování účetní závěrky.** Společnost zveřejňuje všechny součásti účetní závěrky v souladu s uvedeným standardem a zajišťuje srovnatelnost údajů s účetními závěrkami předcházejících období.

- **IAS 2: Zásoby** jsou vykazovány v nižší z hodnot pořizovací ceny nebo čisté realizovatelné hodnoty. Pořizovací cena nakoupených zásob obsahuje cenu pořízení zásob a ostatní náklady přímo přiřaditelné k jejich nákupu. Vedlejší pořizovací náklady jsou sledovány v analytické evidenci zvláště a rozpouštěny koeficientem při výdeji materiálu (převážně doprava, balné, poštovné apod.). Pohyb zásob je zaznamenáván průběžným systémem. Při vyskladnění je používán nákladový vzorec FIFO. Vlastní výkony spojené s pořízením zásob jsou aktivovány ve výši vlastních nákladů, tzn. přímé mzdy, sociální a zdravotní pojištění, přímý materiál a ostatní přímé náklady (např. poddodávky).

- **IAS 7: Výkazy peněžních toků.** Společnost vykazuje peněžní toky za použití nepřímé metody, pomocí níž je výsledek hospodaření upraven o dopady transakcí nepeněžní povahy, o dopady časového rozlišení týkající se minulých nebo budoucích peněžních příjmů a úhrad z hlavní činnosti a o položky výnosů nebo nákladů spojené s investičními nebo finančními peněžními toky. Peníze a peněžní ekvivalenty pro účely výkazu peněžních toků představují pokladní hotovost, ceniny a vklady na účtech v bankách.

- **IAS 8: Účetní pravidla, změny v účetních odhadech a chyby.** Změny v účetních metodách a postupech proti roku 2013 nenastaly. Žádné chyby z minulých období nebyly zaznamenány a v roce 2014 nedošlo k retrospektivním přepočtům.

- **IAS 10: Události po skončení účetního období.** Po rozvahovém dni nenastaly žádné události, které by významným způsobem ovlivnily účetní výkazy nebo hospodaření společnosti. Vedení a. s. doporučuje dozorčí radě společnosti předložit na valné hromadě návrh nevyplácení dividend a tantiém za rok 2014. Existence společnosti je předpokládána vzhledem k její činnosti i v následujících letech.

- **IAS 11: Smlouvy o zhotovení.** Společnosti se netýká.

- **IAS 12: Daně ze zisku.** Splatná daň se vypočítá na základě zdanitelného zisku za zdanitelné období pomocí sazby daně platné v České republice k datu závěrky. Zdanitelný zisk se odlišuje od zisku, který je vykázán ve výkazu o úplném výsledku, protože nezahrnuje položky výnosů a nákladů, které jsou zdanitelné nebo odčitatelné od základu daně v jiných letech, ani položky, které nejsou zdanitelné, resp. odčitatelné od základu daně. Odložená daň se vykáže na základě přechodných rozdílů mezi účetní hodnotou aktiv a závazků v účetní závěrce a jejich daňovou základnou použitou pro výpočet zdanitelného zisku. Odložené daňové závazky se uznávají obecně u všech zdanitelných přechodných rozdílů. Odložené daňové pohledávky se obecně uznávají u všech odčitatelných přechodných rozdílů v rozsahu, v jakém je pravděpodobné, že zdanitelný zisk, proti kterému se budou moci využít odčitatelné přechodné rozdíly, bude dosažen. Odložené daňové závazky a pohledávky se kompenzují, pokud ze zákona existuje právo na kompenzaci splatných daňových pohledávek proti splatným daňovým závazkům a pokud se vztahují k daním ze zisku, které jsou vybírány stejným daňovým úřadem. Odložené daňové závazky a pohledávky jsou počítány pomocí rozvahové závazkové metody a oceňují se pomocí daňové sazby, která bude platit v období, ve kterém pohledávka bude realizována nebo závazek splatný, na základě daňových sazeb uzákoněných, resp. vyhlášených do konce účetního období.

- **IAS 16: Pozemky, budovy a zařízení** používané k poskytování služeb, zásobování materiálem a zbožím nebo pro administrativní účely jsou oceňovány pořizovací cenou sníženou o opravy. Odpisy jsou vypočteny tak, aby celá pořizovací cena aktiva, resp. pořizovací cena zvýšená o technické zhodnocení, byla alokována na celou dobu použitelnosti daného hmotného aktiva za použití metody lineárních odpisů. Aktiva pořízená formou finančního leasingu se odepisují po dobu předpokládané doby použitelnosti stejně jako vlastní aktiva. Pokud se majetek skládá z komponent, které mají různou dobu životnosti (ve společnosti Pražské služby, a.s. se jedná o budovy a výrobní zařízení spalovny, objekt Drnovská a halu PUMS, u kterých pořizovací cena přesáhla stanovenou hladinu významnosti 15 mil. Kč), je odpisována každá komponenta samostatně. Odpisová metoda, která se aplikuje na budovy a zařízení, se prověřuje v rámci inventarizace majetku. Výdaje na opravy a údržbu jsou účtovány do nákladů v době jejich vzniku s výjimkou periodických oprav na výrobních zařízeních spalovny, které jsou zařazeny do dlouhodobého majetku jako komponenty příslušného majetku a odepisovány po dobu předpokládané životnosti. Technická zhodnocení nad 40 tis. Kč jsou účtována jako zvýšení vstupní ceny. Dlouhodobý hmotný majetek (DHM) pořízený vlastní výrobou je oceněn ve výši vlastních nákladů, tzn. přímé mzdy, sociální a zdravotní pojištění, přímý materiál a ostatní přímé náklady. Odpisový plán je stanoven vnitropodnikovou normou. DHM je zatříděn podle Standardní klasifikace produkce do skupin, které odpovídají daňovým odpisovým skupinám.

Plán účetních odpisů DHM bez komponent	Doba odpisování
1. skupina: měsíčně rovnoměrně	3–6 let
2. skupina: měsíčně rovnoměrně	6–10 let
3. skupina: měsíčně rovnoměrně	15 let
4. skupina: měsíčně rovnoměrně	30 let
5. skupina: měsíčně rovnoměrně	45 let

Plán účetních odpisů DHM s komponentami	Doba odpisování
Budova	45 let
Budova – podlahy	30 let
Budova – rozvody, kabeláž, výtahy	25 let
Budova – střecha	15 let
Výrobní zařízení dle příslušenství	15, 10, 5 let
Denitrifikační zařízení dle příslušenství	8, 5, 2 roky

Odepisovány nejsou pozemky a nedokončený dlouhodobý majetek (hmotný i nehmotný).

Drobný DHM (s použitelností delší než jeden rok a pořizovací cenou od 10 tis. Kč do 40 tis. Kč) je odepisován 2 roky, popelové nádoby se odepisují 5 let a kontejnery 8 let.

Společnost nemá informace, že by reálná hodnota některých aktiv významně převyšovala jejich účetní zůstatkovou hodnotu. Podrobné informace k pozemkům, budovám a zařízením jsou uvedeny v části přílohy 3.1 Hmotná aktiva.

- IAS 17: Leasingy.** Finanční leasing: Společnost Pražské služby, a.s. pořizuje formou finančního leasingu speciální nákladní vozidla používaná při svozu odpadu, čištění a zimní údržbě vozovek. Vzhledem k tomu, že jsou podle leasingových smluv všechna podstatná rizika a odměny související s aktivy přeneseny na naši společnost, jsou tato aktiva (po odečtení souvisejících opravek) a související závazky vykazovány v nižší hodnotě z reálné hodnoty (fair value) aktiva a současné hodnoty minimálních leasingových plateb v souladu s IAS 17. Aktiva jsou odepisována po stanovenou dobu jejich životnosti. Leasingové platby jsou členěny (při použití metod přírůstkové úrokové míry) mezi finanční náklady, které jsou vykázány jako úrokové náklady, a částku snižující závazek vůči pronajímateli. U všech finančních leasingů jsou splátky pevně stanoveny, tj. není používáno podmíněné nájemné. Žádná ze smluv neobsahuje ustanovení omezující výši dluhů nebo dividendovou politiku společnosti. Podrobné informace k finančnímu leasingu jsou uvedeny v části přílohy 3.3 Finanční leasing. Společnost Pražské služby, a.s. nepronajímá formou finančního leasingu žádný majetek jiné společnosti.

Operativní leasing je takový leasing, který nepřevádí všechna podstatná rizika a odměny vyplývající z vlastnictví aktiva. Společnost si touto formou pronajímá zejména pozemky, budovy a výpočetní techniku. Všechny leasingové platby placené společností v roli nájemce jsou účtovány do nákladů rovnoměrně na akruální bázi. Výše leasingových plateb je pevně stanovena, není používáno podmíněné nájemné. Žádná z uzavřených smluv nemá znaky nevypověditelné smlouvy a neobsahuje ustanovení omezující výši dluhů nebo dividendovou politiku společnosti. Výše nájemného je uvedena v části 4.4 Služby.

Společnost pronajímá jiným subjektům formou operativního leasingu některá dočasně nevyužitá aktiva, např.: budovy (viz komentář k IAS 40), místnosti, dopravní značení, kontejnery apod. Leasingové platby přijaté od nájemců jsou společností účtovány do výnosů rovnoměrně na akruální bázi. Uzavřené smlouvy nemají charakter nevypověditelných smluv. Výše výnosů z pronájmu je uvedena v části 4.1 Tržby za prodej zboží a služeb.

- IAS 18: Výnosy** jsou účtovány v reálné hodnotě přijatého plnění nebo plnění, které bude přijato, a představují pohledávky za zboží a služby poskytnuté v průběhu účetního období v rámci běžné činnosti společnosti. Tržby z prodeje zboží jsou účtovány v okamžiku, kdy dojde k dodání zboží. Tržby z prodeje služeb jsou účtovány v okamžiku dokončení služby a jejího převzetí odběratelem, u plnění poskytovaných opakovaně v průběhu celého roku k poslednímu kalendářnímu dni měsíce, popř. k datu vystavení daňového dokladu (v tomto případě jsou rovnoměrně časově rozlišeny v průběhu celého účetního období).

- **IAS 19: Zaměstnanecké požitky.** Společnost poskytuje zaměstnancům, za podmínek uvedených v Kolektivní smlouvě, účelové bezúročné návratné krátkodobé půjčky pro řešení neočekávaných osobních nebo rodinných událostí sociálního charakteru a dlouhodobé půjčky na sociální a bytové účely. Jiné půjčky společnost neposkytuje.

Krátkodobé požitky představuje i nepeněžní plnění užívání firemních vozů k soukromým účelům (je poskytováno členům vedení společnosti a dalším vedoucím pracovníkům, se kterými byla uzavřena smlouva o používání vozidla k soukromým účelům). Toto plnění je za každý měsíc zdaněno jako nepeněžní příjem ve výši 1 % vstupní ceny vozidla. Zaměstnanci hradí pohonné hmoty spotřebované při soukromých jízdách.

Společnost poskytuje zaměstnancům, kteří splňují podmínky uvedené v Kolektivní smlouvě, příspěvek na penzijní připojištění ve výši 1 100 Kč měsíčně (v případě pracovního poměru trvajících 15 a více let je výše příspěvku 1 200 Kč). Společnost hradí členům statutárních orgánů pojištění odpovědnosti za škodu způsobenou členy orgánů a dalších osob ve vedení právnických osob.

- **IAS 20: Vykazování státních dotací a zveřejňování státní podpory.** V roce 2014 ani v roce 2013 společnost Pražské služby, a.s. neobdržela žádnou dotaci od hl. m. Praha z programu „de minimis“ na podporu ekologických projektů v souladu s Nařízením Evropské komise č. 1998/2006.

V roce 2010 byla uzavřena smlouva se SVÚM a.s. o poskytnutí účelové podpory na řešení programového projektu formou dotace z výdajů státního rozpočtu na výzkum a vývoj podporovaného MPO ČR: „Výzkum degradačních procesů materiálů provozovaných v energetických zařízeních pracujících při napětí za vysokých teplot v agresivní atmosféře za účelem získání podkladů pro přesnější určení životnosti.“ Výzkum probíhal do r. 2014, v tomto roce byla poskytnuta dotace pouze ve výši 1 tis. Kč, pro r. 2013 čerpala společnost Pražské služby, a.s. částku ve výši 30 tis. Kč jako spolupříjemce. Dotace se časově rozlišovala a v příslušném měsíčním období byly prokazatelné, nezbytně nutné náklady přímo související s plněním cílů a parametrů předmětného projektu vyrovnány ve výsledku hospodaření prostřednictvím výnosů ve výši příslušné části dotace.

Energetický regulační úřad vydal dne 26. 11. 2012 rozhodnutí 4/2012, kterým se stanoví výkupní ceny a zelené bonusy pro podporované zdroje energie. Dle bodu 1.7. tohoto rozhodnutí byl společnosti Pražské služby, a.s. přidělen za rok 2014 bonus za výrobu elektřiny spalováním komunálního odpadu ve výši 1 559 tis. Kč a za rok 2013 ve výši 18 833 tis. Kč.

- **IAS 21: Dopady změn měnových kurzů.** Transakce v cizích měnách se v okamžiku zjištění účtují tak, že se částka v cizí měně přepočítá denním kurzem vyhlášeným ČNB. Peněžní majetek, pohledávky a závazky v cizích měnách jsou k datu účetní závěrky přepočteny kurzem ČNB platným k tomuto datu. Zisky a ztráty vyplývající z přepočtu jsou zaúčtovány do nákladů nebo výnosů v období, ve kterém vznikly.
- **IAS 23: Výpůjční náklady** vztažené k akvizici, výstavbě nebo výrobě způsobilého aktiva (tj. aktiva, které nezbytně potřebuje delší časové období k tomu, aby bylo připravené pro zamýšlené použití) jsou přičítány do pořizovací ceny takového aktiva až do okamžiku, kdy je aktivum v podstatné míře připraveno pro zamýšlené použití.

Společnost Pražské služby, a.s. v roce 2010 uzavřela dlouhodobý úvěr s bankou PPF, který byl čerpán do celkové výše 750 000 tis. Kč výhradně v souvislosti s výstavbou kogenerace ZEVO. Úvěr je splácen v letech 2012–2015 rovnoměrnými splátkami, v roce 2014 bylo splaceno 150 000 tis. Kč, stejná částka 150 000 tis. Kč byla splacena v roce 2013. V prosinci 2012 byl úvěr ve výši 450 000 tis. Kč převeden od banky PPF na banku UniCredit Bank. Banka předepisuje ke splátkám vždy odpovídající úroky, z toho důvodu vycházíme z předpokladu, že současnou hodnotu závazku představuje částka úvěru a není nutné diskontování.

V souvislosti s úvěry byly v r. 2014 zúčtovány úroky ve výši 2 560 tis. Kč do nákladů závodu ZEVO, v r. 2013 byly zúčtovány úroky ve výši 7 582 tis. Kč, které byly rovněž zaúčtovány do nákladů.

■ **IAS 24: Zveřejnění spřízněných stran.**

Přímou ovládající osobou je hl. m. Praha, která dále přímo či nepřímo ovládá další společnosti, které jsou tedy osobami propojenými se společností Pražské služby, a.s.

Tabulka spřízněných stran:

	2014	2013
Hlavní město Praha	mateřská společnost	mateřská společnost
Nepřekonatelný servis s.r.o.	-	dceřiná
AKROP s.r.o.	dceřiná	dceřiná
EVOK, o.p.s.	ostatní	-
Pražský EKOservis s.r.o.	dceřiná	-
Městské části hl. m. Prahy	ostatní	ostatní
Technická správa komunikací hl. m. Prahy	ostatní	ostatní
Dopravní podnik hl. m. Prahy	ostatní	ostatní
Pražská energetika, a.s.	ostatní	ostatní
Pražská plynárenská, a.s.	ostatní	ostatní
Pražská teplárenská a.s.	ostatní	ostatní
Pražská vodohospodářská společnost	ostatní	ostatní
RENCAR PRAHA, a. s.	ostatní	ostatní
Střední prům. škola dopravní, a.s.	ostatní	ostatní
Operátor OPENCARD, a.s.	ostatní	ostatní
Kolektory Praha, a.s.	ostatní	ostatní
PREdistribuce, a.s.	ostatní	ostatní
Pražská plynárenská, Servis distrib. a.s.	ostatní	ostatní
Pražská plynárenská, Správa majetku, a.s.	ostatní	ostatní
TERMONTA PRAHA a.s.	ostatní	ostatní
Rozvojové projekty Praha, a.s.	ostatní	ostatní
TRADE CENTRE PRAHA a.s.	ostatní	ostatní

Všechny společnosti se vztahem „ostatní“ jsou členy skupiny zastřešené mateřskou společností.

Ke spřízněným stranám patří kromě výše uvedených osob dle IAS 24.9 i management společnosti.

Zveřejnění požadovaná IAS 24 jsou uvedena v samostatné části přílohy 4.12 Spřízněné strany. Transakce se spřízněnými osobami jsou podrobně komentovány také ve zprávě o vztazích.

Bližší informace k dceřiným společnostem jsou uvedeny v komentáři k IFRS 10.

■ **IAS 26: Penzijní plány.** Společnosti se netýká.

■ **IAS 27: Individuální účetní závěrka.** V revidovaném znění se standard týká výlučně vykazování investic do dceřiných společností, společných podniků a přidružených společností v rámci individuální účetní závěrky.

Jak už bylo uvedeno v komentáři k IFRS 10, všechny ekonomické parametry dceřiných společností, včetně objemu výkonů, jsou ve vztahu k parametrům společnosti Pražské služby, a.s. pod hranicí významnosti. Jejich zahrnutí nebo nezahrnutí do závěrky Pražských služeb, a.s. významněji neovlivní ekonomická rozhodnutí uživatelů této závěrky. Přínos informací, které by byly získány konsolidací dceřiných společností, je proto nižší než náklady na sestavení konsolidované účetní závěrky. Z tohoto důvodu se společnost Pražské služby, a.s. rozhodla, že nebude sestavovat konsolidovanou účetní závěrku.

V individuální účetní závěrce se společnost Pražské služby, a.s. rozhodla oceňovat finanční investice do dceřiných společností v souladu s IAS 27.10a) v pořizovacích cenách.

Přehledné shrnutí ocenění jednotlivých dceřiných společností je uvedeno tabulce v části přílohy 3.4 Dlouhodobý finanční majetek.

- **IAS 28: Investice do přidružených podniků.** Společnost Pražské služby, a.s. k datu závěrky v běžném období ani minulém období nevlastnila žádné podíly, které by splňovaly definici přidruženého podniku. V letech 2012–2013 vlastnila podíl 35 % ve společnosti Pražská odpadová a.s. v hodnotě 700 tis. Tato společnost však nevykonávala žádnou činnost a v roce 2013 zanikla.
- **IAS 29: Vykazování v hyperinflačních ekonomikách.** Společnosti se netýká.
- **IAS 32: Finanční nástroje: vykazování** – viz IFRS 7.
- **IAS 33: Zisk na akcii.** Kmenové akcie společnosti Pražské služby, a.s. jsou veřejně obchodovány, proto se ve výkazu zisku a ztráty uvádí ukazatel zisk na akcii a zředěný zisk na akcii. Bližší údaje jsou uvedeny v části přílohy 4.10 Zisk na akcii.
- **IAS 34: Mezitímní účetní výkaznictví.** Společnosti se netýká.
- **IAS 36: Snížení hodnoty aktiv** bylo provedeno u bezpohybových zásob formou opravných položek. U dalších aktiv v působnosti IAS 36 neexistuje náznak, že by měla sníženou hodnotu. Testování goodwillu v souladu s IAS 36.10 viz komentář k IFRS 3: Podnikové kombinace. Společnost neviduje žádná dlouhodobá nehmotná aktiva s neurčitelnou dobou životnosti.
- **IAS 37: Rezervy, podmíněná aktiva a podmíněné závazky.** Rezervy jsou tvořeny v případě, že vznikl současný (smluvní nebo mimosmluvní) závazek, který pravděpodobně povede k odlivu zdrojů a zároveň je spolehlivě ocenitelný.

V roce 2014 vytvořila společnost rezervu ve výši 350 tis. Kč. Jde o nájemné za pozemky v areálu Pražských služeb, a.s. K datu účetní závěrky nebyl ukončen soudní spor o vlastnictví těchto pozemků. Je velmi pravděpodobné, že vítěz bude požadovat od Pražských služeb, a.s. úhradu nájemného. Pražské služby, a.s. proto v průběhu roku tvořily závazky z tohoto titulu. Rezerva byla vytvořena v takové výši, aby pokryla rozdíl mezi hodnotou vytvořených závazků a výší obvyklého nájemného stanoveného znaleckým posudkem.

V roce 2013 nebyla žádná rezerva tvořena.

Podmíněný závazek je možný závazek, který vyplývá z minulých událostí a jehož existence bude potvrzena tím, že dojde nebo nedojde k jedné nebo více budoucích nejistých událostí, které nejsou plně pod kontrolou společnosti, nebo současný závazek, jehož ocenění nelze stanovit s dostatečnou spolehlivostí.

Od roku 2013 společnost vede soudní spor s restituentkou Emilií Bednářovou o vlastnické právo k pozemku parc. č. 3164/1 v katastrálním území Strašnice, který společnost nabyla do vlastnictví v rámci privatizace státního podniku Pražské komunikace, s. p. v roce 1994 a eviduje ho v majetku v ceně 35 tis. Kč. Rozhodnutím Pozemkového úřadu Praha č.j. PÚ 721/12 z 13. 12. 2012 byl pozemek společnosti odňat a v rámci vypořádání restitučního nároku byla určena jako vlastníci a zapsána v katastru nemovitostí restituentka. Společnost podala 30. 1. 2013 u Obvodního soudu pro Prahu 10 návrh na nařízení předběžného opatření, kterému soud vyhověl, a 31. 1. 2013 vydal usnesení o předběžném opatření, kterým restituentce zakázal nakládat s pozemkem. Společnost podala 20. 2. 2013 žalobu, kterou se domáhá vydání rozhodnutí o zamítnutí žádosti restituentky o vydání pozemku a určení vlastnického práva k pozemku. Státní pozemkový úřad 20. 12. 2013 zrušil svoje rozhodnutí o přidělení pozemku restituentce Emilii Bednářové a pozemek byl v roce 2014 opět zapsán do vlastnictví společnosti Pražské služby, a.s. Proti tomuto rozhodnutí podal právní zástupce restituentky kasační stížnost, která je v současné době řešena. Nakládání s pozemkem je dotčeno předběžným opatřením, které je zapsáno v katastru nemovitostí.

Společnost k 31. 12. 2014 nevede a k 31. 12. 2013 nevedla z pohledu podmíněných závazků žádné další soudní spory (kromě výše uvedeného).

Společnosti se týká spor čj. PÚ 24/91 – rozhodnutí Pozemkového úřadu Praha ze dne 17. 12. 2004, kde žalobci v občansko-právním řízení uvádějí, že byli dotčeni na svých vlastnických právech citovaným rozhodnutím právního orgánu, dle něhož nelze vydat pozemky. Jedná se o pozemky v majetku ČR v péči úřadu pro zastupování státu ve věcech majetkových, které jsou součástí uzavřeného výrobního areálu společnosti Pražské služby, a.s. a jsou zastavěny stavbami. Řízení bylo přerušeno usnesením Obvodního soudu pro Prahu 9 ze dne 26. 01. 2009 do pravomocného skončení dědického řízení po smrti jednoho ze žalobců. Koncem r. 2011 soud rozhodl o pokračování řízení, ale ani v roce 2014 nebylo řízení skončeno. Společnost považuje za nepravděpodobné, že by spor mohl mít dopad do hospodaření společnosti.

Podmíněné aktivum je možné aktivum, které vyplývá z minulých událostí a jehož existence bude potvrzena pouze tím, že dojde nebo nedojde k jedné nebo více nejistých budoucích událostí, které nejsou zcela pod kontrolou společnosti. Společnost Pražské služby, a.s. neidentifikovala k datu závěrky žádná podmíněná aktiva. Společnost je stranou žalující pouze v soudních sporech ve věci uplatnění nároků z pohledávek za dlužníky. Na všechny žalované pohledávky či částky z určujících žalob jsou vytvořeny v plné výši opravné položky.

- **IAS 38: Nehmotná aktiva** jsou oceňována v pořizovacích cenách. Pokud některá nehmotná položka nesplní kritéria pro vykazání nehmotného aktiva, je účtována do nákladů v okamžiku svého vzniku. Společnost eviduje jako nakoupený nehmotný majetek převážně software, který je odepisován rovnoměrně po dobu pěti let. Jako ostatní nehmotný majetek jsou evidována ocenitelná práva (logo společnosti a prezentace společnosti na internetu) s dobou odepisování čtyři roky a ocenitelná práva (obchodní smlouvy) s dobou odepisování šest let. Předpokládaná doba použitelnosti odpovídá době odepisování. Společnost nemá žádná nehmotná aktiva s neidentifikovatelnou dobou životnosti.

Náklady na reklamní a propagační aktivity nejsou klasifikovány jako nehmotná aktiva a jsou účtovány do nákladů v období, kdy byly vynaloženy. Náklady na výzkum a vývoj jsou účtovány do nákladů, žádná položka není aktivována.

- **IAS 39: Finanční nástroje – účtování a oceňování** – viz IFRS 7.
- **IAS 40: Investice do nemovitostí**, které představují nemovitosti držené za účelem dosažení příjmu z nájemného nebo za účelem zhodnocení (nemovitosti ve fázi výstavby k budoucímu použití) se oceňují na úrovni pořizovacích nákladů, které zahrnují i vedlejší náklady spojené s pořízením nemovitosti. Ve společnosti Pražské služby, a.s. je takto klasifikován majetek pronajímaný formou operativního leasingu, odepisování probíhá za použití stejných metod jako u ostatního dlouhodobého hmotného majetku. Největší pronajímanou budovou je hala a administrativní budova bývalého opravárenského závodu v areálu společnosti v Praze 9, který byl zrušen v roce 2006. V roce 2014 byla zhodnocena hala dílen bývalého opravárenského závodu o 926 tis. Kč. V roce 2013 byla tato budova zhodnocena o 786 tis. Kč.

V roce 2014 byla zrušena nájemní smlouva na objekt ubytovny Siesta a v zůstatkové ceně 1 558 tis. Kč objekt převeden do provozních budov společnosti, neboť v roce 2015 dojde k částečné demolici objektu a úplnou rekonstrukcí dojde ke změně využití jako provozní budovy. Ostatní nájemní smlouvy z předchozích roků zůstaly v platnosti.

U investic nebyla určena reálná hodnota, neboť se v budoucnosti předpokládá jejich opětovné využití pro vlastní podnikatelskou činnost společnosti. Podrobné informace k investicím do nemovitostí jsou uvedeny v části přílohy 3.1 Hmotná aktiva.

- **IAS 41: Zemědělství.** Společnosti se netýká.

2.4 Nové standardy IFRS a interpretace IFRIC, jež dosud nejsou závazné

- **IFRS 9: Finanční nástroje**
Finální podoba standardu byla vydána v červenci 2014. Má nahradit IAS 39 Finanční nástroje: účtování a oceňování. Standard zavádí nové požadavky na klasifikování a oceňování finančních aktiv a finančních závazků. Standard ruší některé kategorie finančních aktiv, konkrétně kategorii realizovatelných finančních aktiv a nástrojů držených do splatnosti. Standard také řeší snižování hodnoty finančních aktiv. Třetím okruhem, který standard upravuje, je zajišťovací účetnictví.

Datum povinné aplikace standardu bylo posunuto na 1. 1. 2018. Standard zatím nebyl schválen Evropskou unií. Je možné, že implementace standardu ovlivní vykazované hodnoty. Společnost nepředpokládá, že by tento dopad měl být významný.

■ **IFRS 14: Časové rozlišení při cenové regulaci**

Standard je určen pro společnosti, které přecházejí na IFRS a jejich podnikání je významně ovlivněno státní regulací dodávek nebo cen (např. dodávky plynu, elektřiny, vody). Standard jim umožňuje, aby vykazovaly výnosy podle příslušných národních standardů.

Standard byl vydán IASB v lednu 2014 a bude závazný od 1. ledna 2017. Standard nebyl zatím schválen EU.

■ **IFRS 15: Výnosy ze smluv se zákazníky**

Standard nahradí standardy IAS 11 – Smlouvy o zhotovení a IAS 18 – Výnosy.

Základní princip IFRS 15 je, že výnosy se účtují v okamžiku přechodu kontroly nad dodaným zbožím či službami na zákazníka v částce předpokládané protihodnoty (odměny), kterou by účetní jednotka měla podle očekávání za toto zboží nebo služby obdržet. IFRS 15 definuje pětistupňový model, který se bude používat pro určení výše, času a způsobu vykázání výnosů ze smluv se zákazníky. Standard upravuje rovněž informace, které budou účetní jednotky povinny zveřejnit o výnosech v účetní závěrce.

Standard byl vydán IASB v květnu 2014 a bude závazný od řádného účetního období začínajícího 1. ledna 2017. Standard nebyl zatím schválen EU. Je pravděpodobné, že implementace standardu ovlivní vykazované hodnoty. Společnost vyčíslí tento dopad až po zveřejnění dalších částí nového standardu, kdy bude možné vytvořit si ucelenější představu.



3. DOPLŇUJÍCÍ INFORMACE K VÝKAZU O FINANČNÍ SITUACI

3.1 Hmotná aktiva

Pozemky, budovy a zařízení poznámka 1)

Rozpis samostatných movitých věcí a souborů movitých věcí na skupiny je uváděn v pořizovací ceně zvýšené o technická zhodnocení (aktuální cena účetní), oprávky jsou uvedeny samostatně, celková cena uváděná ve Výkazu o finanční situaci je rozdílem aktuální ceny účetní a oprávek.

V roce 2013 byl zakoupen pozemek v katastrálním území Praha-Štěrboholy v celkové výši 66 738 tis. Kč za účelem dalšího rozvoje společnosti, zejména závodu ZEVO, v roce 2014 nebyla do majetku zařazena žádná velká investiční akce v hodnotě nad 50 000 tis. Kč.

Přírůstky a úbytky dlouhodobého hmotného majetku v tis. Kč:

Pozemky	Pořizovací cena 2014	Oprávky 2014	Zůstatková cena 2014	Pořizovací cena 2013	Oprávky 2013	Zůstatková cena 2013
PS k 1. 1.	162 018	-	162 018	95 280	-	95 280
Přírůstky	-	-	-	-	-	-
Převody	-	-	-	66 738	-	66 738
Úbytky	-573	-	-573	-	-	-
KS k 31. 12.	161 445	-	161 445	162 018	-	162 018
Budovy, stavby						
PS k 1. 1.	2 561 941	-799 862	1 762 079	2 518 410	-729 882	1 788 528
Přírůstky	-	-75 798	-75 798	-	-72 997	-72 997
Převody	13 810	-3 321	10 489	46 548	-	46 548
Úbytky	-13 091	13 091	-	-3 017	3 017	-
KS k 31. 12.	2 562 660	-865 890	1 696 770	2 561 941	-799 862	1 762 079
Stroje a tech. zařízení						
PS k 1. 1.	4 347 777	-2 516 447	1 831 330	4 165 554	-2 287 238	1 878 316
Přírůstky	-	-307 840	-307 840	-	-299 203	-299 203
Převody	249 435	-	249 435	252 217	-	252 217
Úbytky	-79 363	79 363	-	-69 994	69 994	-
KS k 31. 12.	4 517 849	-2 744 924	1 772 925	4 347 777	-2 516 447	1 831 330
Drobný majetek						
PS k 1. 1.	251 573	-192 119	59 454	255 236	-189 169	66 067
Přírůstky	-	-21 347	-21 347	-	-23 677	-23 677
Převody	15 980	-	15 980	17 064	-	17 064
Úbytky	-16 555	16 555	-	-20 727	20 727	-
KS k 31. 12.	250 998	-196 911	54 087	251 573	-192 119	59 454
Nedokončený majetek, zálohy						
PS k 1. 1.	9 022	-	9 022	20 669	-	20 669
Přírůstky	333 315	-	333 315	374 558	-	374 558
Převody (zařazení do užívání)	-275 272	-	-275 272	-382 597	-	-382 597
Úbytky	-	-	-	-3 608	-	-3 608
KS k 31. 12.	67 065	-	67 065	9 022	-	9 022
Majetek celkem	-	-	3 752 292	-	-	3 823 903

Pozemky a budovy představují z velké části: Výrobní a provozní budovy a stavby v areálu závodu ZEVO, administrativní budova závodu ZEVO, administrativní budova a provozní budovy a stavby v areálu sídla společnosti, budovy dislokovaných provozoven na území hl. m. Prahy.

Technika a technologická zařízení zahrnují zejména: Technologické celky v areálu závodu ZEVO (spalování odpadu, kogenerace, dediox apod.), speciální vozidla k odvozu odpadu a čištění a údržbě komunikací, stroje a zařízení, automobily a další dlouhodobý majetek.

Největší složkou drobného majetku jsou: popelové nádoby, kontejnery a koše, vybavení místností a provozoven, výpočetní technika a elektronika, drobné přístroje.

Jiné úbytky nedokončeného majetku představují zejména případy, kdy při pořizování aktiv nebylo dosaženo takové výše pořizovací ceny, aby byla daná položka zařazena do dlouhodobých aktiv, a proto byla vynaložená částka vykázána v nákladech.

Rozpis nedokončeného majetku	r. 2014 v tis. Kč	r. 2013 v tis. Kč
Stroje a zařízení	4 876	2 610
Areál Drnovská	3 248	3 248
Ostatní investice	3 378	3 164
Poskytnuté zálohy	5 061	-
Odpadové nádoby	50 502	-
Celkem	67 065	9 022

Investice do nemovitostí poznámka 1)

Investice do nemovitostí	Pořizovací cena 2014	Oprávky 2014	Zůstatková cena 2014	Pořizovací cena 2013	Oprávky 2013	Zůstatková cena 2013
PS k 1. 1.	104 176	-53 409	50 767	103 390	-51 030	52 360
Přírůstky	-	-2 398	-2 398	-	-2 379	-2 379
Převody	-3 953	3 321	926	786	-	786
Úbytky	-	-	-1 558	-	-	-
KS k 31. 12.	100 223	-52 486	47 737	104 176	-53 409	50 767

Výnosy vztahující se k pronajímaným budovám, stavbám a pozemkům dosáhly v roce 2014 výše 9 806 tis. Kč a v roce 2013 výše 10 036 tis. Kč. Vzhledem k obratu společnosti jsou tyto tržby považovány za nevýznamné. Náklady, které se k těmto tržbám vztahují, jsou zanedbatelné a jejich vyčíslení by bylo nákladnější než přínos této informace.

V roce 2014 ani v roce 2013 nebyl vlastní činností vytvořen žádný dlouhodobý hmotný majetek.

K datu závěrky byly společnostmi uzavřeny smlouvy na nákup 8 speciálních vozidel k čištění a údržbě komunikací v celkové výši 10 797 tis. Kč a na nákup 3 vozidel ke sběru odpadu ve výši 14 856 tis. Kč (vše formou leasingu). Dále byla uzavřena smlouva na rekonstrukci vzduchotechniky na ZEVO ve výši 739 tis. Kč.

V roce 2013 to byly zejména smlouvy na nákup 11 speciálních vozidel k čištění a údržbě komunikací v celkové výši 56 800 tis. Kč a na nákup 2 vozidel ke sběru odpadu v ceně 7 400 tis. Kč.

V průběhu prezentovaných období nedošlo ke ztrátě vyplývající ze snížení hodnoty žádného hmotného aktiva a nedošlo ani ke zpětné úpravě dříve uskutečněného snížení hodnoty.

Pořizovací cena plně odepsaného majetku, který společnost používá, dosahuje v roce 2014 výše 1 157 330 tis. Kč, to je 15,8 % z celkové pořizovací ceny hmotných aktiv.

Pořizovací cena plně odepsaného majetku, který společnost používá, dosahovala v roce 2013 výše 1 259 133 tis. Kč, to je 17,3 % z celkové pořizovací ceny hmotných aktiv.

Majetek neuvedený v rozvaze (DDHM) představuje majetek v pořizovací ceně do 10 tis. Kč s dobou použitelnosti delší než jeden rok, který je při pořízení účtován do nákladů a veden v operativní evidenci. Jeho celková hodnota činí 39 595 tis. Kč, z toho v roce 2014 byl pořízen majetek za 1 554 tis. Kč.

V roce 2013 jeho celková hodnota činila 39 649 tis. Kč, z toho v roce 2013 byl pořízen majetek za 1 955 tis. Kč.

3.2 Nehmotná aktiva poznámka 2)

Software	Pořizovací cena 2014	Oprávký 2014	Zůstatková cena 2014	Pořizovací cena 2013	Oprávký 2013	Zůstatková cena 2013
PS k 1. 1.	121 720	-101 563	20 157	140 086	-110 229	29 857
Přírůstky	-	-10 296	-10 296	-	-14 110	-14 110
Převody	2 686	-	2 686	4 410	-	4 410
Úbytky	-	-	-	-22 776	22 776	-
KS k 31. 12.	124 406	-111 859	12 547	121 720	-101 563	20 157
Ocenitelná práva						
PS k 1. 1.	21 109	-19 564	1 545	32 446	-24 303	8 143
Přírůstky	-	-1 545	-1 545	-	-6 598	-6 598
Převody	-	-	-	-	-	-
Úbytky	-1 443	1 443	-	-11 337	11 337	-
KS k 31. 12.	19 666	-19 666	-	21 109	-19 564	1 545
Nedokončený majetek, zálohy						
PS k 1. 1.	-	-	-	-	-	-
Přírůstky	3 988	-	3 988	4 410	-	4 410
Převody (zařazení do užívání)	-2 686	-	-2 686	-4 410	-	-4 410
Úbytky	-	-	-	-	-	-
KS k 31. 12.	1 302	-	1 302	-	-	-
Celkem nehmotná aktiva	-	-	13 849	-	-	21 702

V roce 2014 ani v roce 2013 nebyl vlastní činností vytvořen žádný dlouhodobý nehmotný majetek.

V roce 2014 dosáhly náklady na reklamní a propagační aktivity výše 21 585 tis. Kč.

V roce 2014 nebyly evidovány náklady na výzkum a vývoj.

V roce 2013 dosáhly náklady na reklamní a propagační aktivity výše 24 857 tis. Kč.

V roce 2013 dosáhly náklady na výzkum a vývoj výše 62 tis. Kč.

V průběhu prezentovaných období nedošlo ke ztrátě vyplývající ze snížení hodnoty žádného nehmotného aktiva a nedošlo ani ke zpětné úpravě dříve uskutečněného snížení hodnoty.

3.3 Finanční leasing poznámka 3)

Z dřívějších let eviduje společnost 41 aktivních leasingových smluv a pořídila formou finančního leasingu speciální vozidla a stroje využívané k odvozu odpadu a zimní a letní údržbě vozovek. Z uvedeného počtu smluv je 25 s ukončením splácení v roce 2015, 1 smlouva do r. 2016 a 15 smluv do konce roku 2017.

V roce 2014 bylo uzavřeno 64 leasingových smluv, z toho 15 smluv s ukončením splácení v roce 2019 a 49 smluv v roce 2020.

Přehled splátek finančního leasingu v tis. Kč:

Stav k 31. 12. 2014	Nominální hodnota = splátky (bez DPH)		Současná hodnota = závazky	
	2014	2013	2014	2013
Splátky uhrazené ve sledovaném roce	28 377	24 545	26 002	21 345
Částky budoucích plateb z titulu finančního leasingu:				
splatné do jednoho roku	39 734	24 545	36 927	22 373
splatné po jednom roce do 5 let	116 096	42 524	111 650	40 638
splatné po 5 letech	-	-	-	-

Skutečná hodnota majetku pronajatého formou finančního leasingu:

Požizovací cena 2014	Oprávký 2014	Zůstatková cena 2014	Požizovací cena 2013	Oprávký 2013	Zůstatková cena 2013
244 208	-73 280	170 928	132 640	-47 000	85 640

Tento majetek je vykázán v rámci části přílohy 3.1 Hmotná aktiva pod položkou Stroje a technická zařízení a odepisován podle pravidel uvedených v IAS 16 pro 2. skupinu.

3.4 Dlouhodobý finanční majetek poznámka 4)

Společnost	Podíl v %	Pořizovací cena 2014	Opravná položka 2014	Zůstatková cena 2014	Pořizovací cena 2013	Opravná položka 2013	Zůstatková cena 2013
Nepřekonatelný servis	100	-	-	-	3 537	-3 537	-
AKROP	100	91 298	-32 000	59 298	91 298	-27 000	64 298
Pražský EKOservis	100	210	0	210	-	-	-
Celkem	-	91 508	-32 000	59 508	94 835	-30 537	64 298

S ohledem na nižší rentabilitu hospodaření společnosti AKROP ve srovnání s předchozím obdobím byla snížena její hodnota formou opravné položky o 5 000 tis. Kč.

Podrobné informace k dceřiným společnostem jsou uvedeny v komentáři k IFRS 10.

3.5 Dlouhodobé pohledávky poznámka 5)

Jako dlouhodobé pohledávky jsou vedeny části půjček, které poskytla společnost zaměstnancům ze sociálního fondu na sociální a bytové účely dle ustanovení Kolektivní smlouvy se splatností maximálně 4 roky. Částka 68 tis. Kč představuje dlužné částky splatné po datu 31. 12. 2015.

Dále jsou do dlouhodobých pohledávek zahrnuty záruky zaplacené zadavateli veřejných zakázek a záruky na pronájem ve výši 705 tis. Kč.

K 31. 12. 2013 byly jako dlouhodobé pohledávky vedeny části půjček, které poskytla společnost zaměstnancům ze sociálního fondu na sociální a bytové účely ve výši 121 tis. Kč. Dále byly do dlouhodobých pohledávek zahrnuty záruky zaplacené zadavateli veřejných zakázek a záruky na pronájem ve výši 741 tis. Kč.

3.6 Odložená daň poznámka 6)

Rozdíl účetních a daňových položek (sazba 19 %)	Rok 2014 v tis. Kč		Rok 2013 v tis. Kč	
	rozdíl	daň	rozdíl	daň
Opravné položky pohledávky	8 144	1 547	8 286	1 574
Opravné položky zásoby	19 270	3 661	27 301	5 187
Rezervy	350	67	-	-
Zůstatková hodnota DHM	-958 669	-182 147	-907 240	-172 376
Finanční leasing	-8 029	-1 526	-5 022	-954
Odložený daňový závazek celkem	-938 934	-178 398	-876 675	-166 569
Rozdíl za sledovaný rok	-	-11 829	-	-8 009

Odložená daň za r. 2014 i za r. 2013 byla vypočítána v souladu s pravidly IFRS. Odložené daňové pohledávky a závazky byly vzájemně kompenzovány, protože se odložené daňové pohledávky a závazky vztahují k daním ze zisku, které jsou vybírány stejným daňovým úřadem.

Výpočet odložené daně – odloženého daňového závazku – vychází z uplatnitelnosti identifikovaných přechodných rozdílů a sazby daně z příjmu právnických osob v následujících letech. K výpočtu byla použita sazba 19 %.

Sesouhlasení účetního zisku před zdaněním * sazba daně a daně z příjmu podle IAS12.81c

Rok 2014

Účetní výsledek hospodaření před daní z příjmu	98 285	19 %	18 674	
Rozdíl IFRS x národní	11 570			
Účetní VH podle národní legislativy	109 855			
Rozdíl úč. a daň. odpisů	-70 912			
Změna nedaň. OP k pohl.	-8 173			
Změna dalších nedaň. OP	1 463			
Nedaňové náklady	24 242			
Nedaňové výnosy a dary	-641			
Základ daně z příjmů	55 834	19 %	10 609	Splatná daň před slevou
			-1 143	Sleva na dani
			9 466	Splatná daň
			0	Doměrky minulých let
			11 829	Změna odložené daně
			21 295	Daň z příjmu

Rozdíly ve výsledku hospodaření podle národní legislativy a podle IFRS vyplývají v roce 2014 i 2013 zejména z odlišného pojetí a účtování finančních leasingů, komponent dlouhodobého majetku a s nimi souvisejících odpisů a v roce 2013 dále se zaúčtováním nákladů i výnosů zkušebního provozu kogenerace do ceny investice v okruhu IFRS.

Rok 2013

Účetní výsledek hospodaření před daní z příjmu	87 642	19 %	16 652	
Rozdíl IFRS x národní	15 076			
Účetní VH podle národní legislativy	102 718			
Rozdíl úč. a daň. odpisů	-86 871			
Změna nedaň. OP k pohl.	27 239			
Změna dalších nedaň. OP	5 000			
Nedaňové náklady	25 656			
Nedaňové výnosy a dary	-653			
Základ daně z příjmů	73 089	19 %	13 887	Splatná daň před slevou
			-1 012	Sleva na dani
			12 875	Splatná daň
			0	Doměrky minulých let
			8 009	Změna odložené daně
			20 884	Daň z příjmu

3.7 Zásoby poznámka 7)

Rozpis zásob	r. 2014 v tis. Kč	r. 2013 v tis. Kč
Zásoby na skladě	58 952	47 550
Zboží – pohonné hmoty	3 012	3 588
Nevyfakturovaný materiál	-	-
Nedokončená výroba	1 083	1 454
Opravné položky	-19 270	-27 301
Celkem	43 777	25 291

Hodnota zásob je snížena prostřednictvím opravné položky ve výši 100 % k zásobám, u kterých ve sledovaném období nedošlo k žádnému pohybu, jedná se převážně o náhradní díly k technologickým zařízením spalovny, které není možné z provozních důvodů odprodat nebo zlikvidovat. Jedná se o náhradní díly se specifickými parametry, které lze použít pouze v zařízeních obdobného typu a jejichž výroba nebo pořízení by v reálném čase trvaly řadu týdnů, čímž by mohla být ohrožena provozuschopnost celého zařízení.

V roce 2014 byla k celkové výši 19 270 tis. Kč zásob bez pohybu vytvořena opravná položka 100 % z hodnoty zásob, tj. 19 270 tis. Kč, do nákladů byla účtována částka -8 031 tis. Kč.

V roce 2013 byla k celkové výši 27 301 tis. Kč zásob bez pohybu vytvořena opravná položka 100 %, do nákladů byla účtována částka 23 328 tis. Kč.

V r. 2014 se celková výše opravných položek snížila o 8 031 tis. Kč v důsledku snížení hodnoty bezobrátkových zásob.

3.8 Pohledávky z obchodního styku poznámka 8)

Pohledávky z obchodního styku jsou vykazovány v současné hodnotě, snižené o opravné položky k rizikovým a problematickým pohledávkám, které jsou stanoveny v závislosti na riziku souvisejícím s úhradou konkrétní pohledávky. Účtování je automatizováno prostřednictvím karet pohledávek, které jsou navázány k jednotlivým pohledávkám.

Výpočet zajištění snížení hodnoty podle stáří pohledávek je stanoven interní směrnicí:

Typ pohledávky	Zajištění opravnými položkami
Pohledávka nad 90 dní po datu splatnosti	30 % z účetní hodnoty
Pohledávka nad 180 dní po datu splatnosti	60 % z účetní hodnoty
Pohledávka nad 360 dní po datu splatnosti	100 % z účetní hodnoty
Pohledávka v konkurzním řízení	100 % z účetní hodnoty

Pohledávky vymáhané soudním řízením jsou zajišťovány opravnými položkami ve smyslu zákona č. 593/1992 Sb., § 8a.

Rozdělení pohledávek podle doby uplynulé od splatnosti:

Rozpis pohledávek v konkurzním řízení	Hodnota pohledávek 31. 12. 2014	Opravné položky 31. 12. 2014	Zůstatková hodnota 31. 12. 2014	Hodnota pohledávek 31. 12. 2013	Opravné položky 31. 12. 2013	Zůstatková hodnota 31. 12. 2013
Po splatnosti déle než 5 let	711	-711	-	33 904	-33 904	-
Po splatnosti déle než 1 rok do 5 let	4 833	-4 833	-	910	-910	-
Po splatnosti do 1 roku	347	-347	-	95	-95	-
Celkem	5 891	-5 891	-	34 909	-34 909	-
Rozpis pohledávek v soudním řízení						
Po splatnosti déle než 5 let	1 623	-1 623	-	7 120	-7 120	-
Po splatnosti déle než 1 rok do 5 let	5 044	-5 044	-	6 234	-6 234	-
Po splat. déle než půl roku do 1 roku	247	-148	99	313	-188	125
Po splat. déle než 3 měsíce do půl roku	6	-2	4	4	-1	3
Celkem	6 920	-6 817	103	13 671	-13 543	128

Rozpis pohledávek aktivních	Hodnota pohledávek 31. 12. 2014	Opravné položky 31. 12. 2014	Zůstatková hodnota 31. 12. 2014	Hodnota pohledávek 31. 12. 2013	Opravné položky 31. 12. 2013	Zůstatková hodnota 31. 12. 2013
Po splatnosti déle než 5 let	15	-15	-	-	-	-
Po splatnosti déle než 1 rok do 5 let	4 002	-4 002	-	2 085	-2 085	-
Po splat. déle než půl roku do 1 roku	3 135	-1 881	1 254	6 636	-3 982	2 654
Po splat. déle než 3 měsíce do půl roku	3 379	-1 014	2 365	4 411	-1 323	3 088
Po splatnosti do 3 měsíců	15 434	-	15 434	23 356	-	23 356
Do splatnosti	200 321	-	200 321	272 086	-	272 086
Celkem	226 286	-6 912	219 374	308 574	-7 390	301 184
Součet všech typů pohledávek						
Celkem účet 311	239 097	-19 620	219 477	357 154	-55 842	301 312
Účty 314, 315	6 101	-	6 101	5 752	-31	5 721
Celkem účty 311, 314, 315	245 198	-19 620	225 578	362 906	-55 873	307 033

3.9 Peníze a peněžní ekvivalenty poznámka 9)

K 31. 12. 2014 je uvedená položka tvořena vklady na účtech v bankách ve výši 322 416 tis. Kč, hotovostí ve výši 4 196 tis. Kč a peněžními ekvivalenty (kolky a poukázky ke stravování) ve výši 77 tis. Kč.

K 31. 12. 2013 byla uvedená položka tvořena vklady na účtech v bankách ve výši 329 441 tis. Kč, hotovostí ve výši 3 849 tis. Kč a peněžními ekvivalenty ve výši 77 tis. Kč.

3.10 Ostatní krátkodobá aktiva poznámka 10)

Rozdělení ostatních aktiv	Hodnota pohledávek 31. 12. 2014	Opravné položky 31. 12. 2014	Zůstatková hodnota 31. 12. 2014	Hodnota pohledávek 31. 12. 2013	Opravné položky 31. 12. 2013	Zůstatková hodnota 31. 12. 2013
Jistiny – výběrová řízení	648	-	648	800	-	800
Pohledávky ostatní	1 427	-900	527	823	-823	-
Pohledávky za zaměstnanci	598	-	598	713	-	713
Pohledávky za pojišťovnou	800	-	800	698	-	698
Pohledávky z derivátů	0	-	0	4 325	-	4 325
Nevyfact. výnosy	15 337	-	15 337	862	-	862
Čas. rozlišení nákladů	4 360	-	4360	4 110	-	4 110
Celkem	23 170	-900	22 270	12 331	-823	11 508

Pohledávky za zaměstnanci jsou hrazeny formou měsíčních srážek z mezd, jedná se o krátkodobé pohledávky se splatností do 1 roku.

3.11 Základní kapitál (poznámka 11)

Struktura základního kapitálu k 31. 12. 2014:

Druh akcie	Jmenovitá hodnota v Kč	Počet kusů	Celkem v tis. Kč
Na jméno – HMP	1 000 000	600	600 000
Na jméno – HMP	1 000	948 945	948 945
Na jméno – HMP	400	1 187 500	475 000
Na jméno	1 000	607 180	607 180
Na jméno	400	104	42
Celkem	-	-	2 631 167

Struktura základního kapitálu k 31. 12. 2013:

Druh akcie	Jmenovitá hodnota v Kč	Počet kusů	Celkem v tis. Kč
Na jméno – HMP	1 000 000	600	600 000
Na jméno – HMP	1 000	948 945	948 945
Prioritní na jméno – HMP	400	1 187 500	475 000
Na jméno	1 000	607 180	607 180
Prioritní na jméno	400	104	42
Celkem	-	-	2 631 167

Rozdíl ve struktuře základního kapitálu spočívá pouze ve změně prioritních akcií na kmenové.

Všechny akcie jsou na jméno a v zaknihované podobě. K obchodování na regulovaném trhu byly přijaty akcie společnosti o nominální hodnotě 1 000 Kč.

Valná hromada 14. 10. 2014 schválila přeměnu prioritních akcií na kmenové se stejnou nominální hodnotou. Prioritní akcie nebyly konvertibilní, ale valná hromada odhlasovala jejich přeměnu.

Prioritní akcie neměly hlasovací právo na valné hromadě, kromě případů, kdy zákon stanovil jinak (pokud není vyplacena prioritní dividenda). Prioritní dividenda byla vypočtena jako 10 % z částky určené k rozdělení mezi akcionáře děleno počtem prioritních akcií. Zbývajících 90 % rozdělované částky se alokuje na všechny akcie (prioritní i ostatní) v poměru k jejich nominální hodnotě.

Údaje o akciích jsou obsaženy také v samostatné části výroční zprávy.

Společnost v roce 2014 koupila část svých akcií. Bližší informace v následující části přílohy 3.12 Rezervy a ostatní fondy.

Výplata dividend za rok 2014 se neočekává. Za rok 2013 dividendy vyplaceny nebyly dle rozhodnutí valné hromady ze dne 18. 6. 2014.

3.12 Rezervní a ostatní fondy (poznámka 12)

Rezervní fond – účet 421

Valná hromada ze dne 4. 6. 2014 schválila rozdělení rezervního fondu v plné výši 572 541 tis. Kč na účet nerozděleného zisku. V roce 2013 položka zahrnovala rezervní fond vyplývající z privatizačního projektu při vzniku společnosti ve výši 476 316 tis. Kč a rezervní fond tvořený ze zisku. Rozhodnutím valné hromady byl navýšen o příděl z hospodářského výsledku roku 2012 o 2 584 tis. Kč na celkovou výši přídělů ze zisků minulých let 96 225 tis. Kč.

Rozhodnutím valné hromady ze dne 18. června 2014 se společnost Pražské služby, a.s. podřídila zákonu č. 90/2012 Sb., o obchodních společnostech a družstvech, jako celku. V nově vydaných stanovách společnosti je v části XXIV Rezervní fond uvedeno, že nestanoví-li právní předpisy jinak, společnost nevytváří rezervní fond.

Fond podpory investic – účet 423

V r. 2002 byly na tento fond převedeny prostředky ve výši 35 000 tis. Kč z nerozděleného zisku pro zabezpečení účelného technického rozvoje a nákup pozemků pro provoz a rozvoj společnosti. Tyto prostředky zatím nebyly využity.

Ostatní kapitálové fondy – účet 413

V roce 2005 byly do evidence zařazeny pozemky v hodnotě 2 130 tis. Kč, které byly řešeny dodatkem privatizačního projektu z r. 1994 a zapsány do katastru nemovitostí až v roce 2005.

Vlastní akcie – účet 419

Na základě rozhodnutí valné hromady ze dne 4. 6. 2014 byl učiněn veřejný návrh na odkup akcií. Odkup proběhl ve dnech 31. 7. 2014–27. 8. 2014. Byly vykoupeny vlastní akcie o nominální hodnotě 44 265 tis. Kč. Celková kupní cena dosáhla 69 364 tis. Kč. O tuto hodnotu je snížen zůstatek fondů.

3.13 Nerozdělené zisky poznámka 13)

Nerozdělený zisk – účet 428

Nerozdělený zisk vytvořený v předchozích letech byl zvýšen o převod 54 000 tis. Kč ze zisku za r. 2013 a o převod z rezervního fondu ve výši 572 541 tis. Kč na celkovou výši 1 067 131 tis. Kč.

V roce 2013 byl nerozdělený zisk vytvořený v předchozích letech a upravený o rozdíly vyplývající z přechodu na IFRS ve výši 7 130 tis. Kč zvýšen o převod 40 000 tis. Kč ze zisku za r. 2012 na celkovou výši 440 590 tis. Kč.

Hospodářský výsledek – účet 431

Z disponibilního zisku vytvořeného v r. 2013 ve výši 66 758 tis. Kč byla na základě rozhodnutí valné hromady schvalující účetní závěrku za rok 2013 částka 12 758 tis. Kč přidělena do sociálního fondu a částka 54 000 tis. Kč převedena do nerozděleného zisku minulých let.

Z disponibilního zisku vytvořeného v r. 2012 ve výši 51 680 tis. Kč byla na základě rozhodnutí valné hromady částka 2 584 tis. Kč převedena do rezervního fondu, částka 9 096 tis. Kč přidělena do sociálního fondu a částka 40 000 tis. Kč převedena do nerozděleného zisku minulých let.

3.14 Bankovní úvěry poznámka 14)

Společnost uzavřela v letech 2008 a 2009 dva úvěry a zavázala se použít poskytnuté úvěry výhradně k financování výstavby kogenerace závodu ZEVO. Zůstatek úvěru s PPF bankou a úvěru CB byl doplacen v roce 2010 částečně přímými platbami bankovním ústavům a částečně z nově uzavřeného dlouhodobého úvěru s PPF bankou, který v roce 2010 dosáhl celkové výše 750 000 tis. Kč a splácen byl v letech 2011–2013 rovnoměrnými čtvrtletními splátkami ve výši 37 500 tis. Kč, v prosinci 2012 byl úvěr ve výši 450 000 tis. Kč převeden z banky PPF na banku UniCredit Bank a od r. 2013 je splácen rovnoměrnými měsíčními splátkami ve výši 12 500 tis. Kč. Za r. 2014 byla splacena částka 150 000 tis. Kč, zůstatek úvěru je k 31. 12. 2014 celkem 150 000 tis. Kč, za rok 2013 byla rovněž splacena částka 150 000 tis. Kč a zůstatek úvěru byl k 31. 12. 2013 celkem 300 000 tis. Kč.

3.15 Závazky z obchodních vztahů poznámka 15)

Závazky jsou vykazovány jako krátkodobé, pokud budou uhrazeny do dvanácti měsíců od data rozvahy. Všechna ostatní pasiva jsou klasifikována jako dlouhodobá.

Obchodní a jiné krátkodobé závazky zahrnují neuhrazené částky za nákupy a průběžné náklady. Průměrná doba splatnosti závazků z obchodního styku je 30 dnů. Závazky jsou vykazovány v současné hodnotě.

Položka je v roce 2014 tvořena závazky z obchodních vztahů ve výši 76 375 tis. Kč a zálohami z odběratelských vztahů ve výši 95 tis. Kč.

Dlouhodobé závazky ve výši 566 tis. Kč představují jistiny složené převážně na čerpání pohonných hmot.

V roce 2013 byla položka tvořena závazky z obchodních vztahů ve výši 145 213 tis. Kč a zálohami z odběratelských vztahů ve výši 28 tis. Kč.

Dlouhodobé závazky ve výši 1 117 tis. Kč představovaly jistiny složené převážně na čerpání pohonných hmot.

V roce 2014 i v roce 2013 patřila většina závazků po lhůtě splatnosti ke kategorii do 30 dnů po splatnosti.

Ani v jednom z prezentovaných období neměla společnost Pražské služby, a.s. závazky kryté podle zástavního práva.

3.16 Splatné daňové závazky a daňové pohledávky poznámka 16)

Všechny daňové závazky vůči státu vznikly v roce 2014. Jedná se o daň z příjmů fyzických osob ze závislé činnosti 7 198 tis. Kč, silniční daň 477 tis. Kč, daň z přidané hodnoty ve výši 15 862 tis. Kč. Daňové pohledávky tvoří daň z příjmu právnických osob ve výši 9 466 tis. Kč, snížená o zaplacené zálohy na daň ve výši 12 147 tis. Kč.

V roce 2013 se jednalo o následující závazky do splatnosti: daň z příjmů fyzických osob ze závislé činnosti 7 442 tis. Kč, silniční daň 464 tis. Kč a daň z přidané hodnoty ve výši 6 165 tis. Kč. Daňová pohledávka představovala daň z příjmu právnických osob ve výši 12 875 tis. Kč, snížená o zaplacené zálohy na daň ve výši 11 447 tis. Kč.

3.17 Ostatní krátkodobé závazky poznámka 17)

	r. 2014 v tis. Kč	r. 2013 v tis. Kč
Závazky vůči zaměstnancům	41 380	41 047
Závazky vůči zdrav. pojišťovnam	7 289	7 249
Závazky za sociální pojištění	14 778	14 453
Závazky z penzijního připojištění	1 109	1 150
Nevyfakturované dodávky materiálu a služeb	107 295	131 643
Výdaje příštích období	110	223
Zůstatek sociálního fondu	2 242	3 294
Výnosy příštích období	0	50
Rezerva na soudní spory	350	-
Celkem	174 553	199 109

3.18 Zástavy

Společnost neměla v roce 2014 ani v roce 2013 zastaven žádný dlouhodobý majetek (hmotný ani nehmotný) ani žádné zásoby. V souvislosti s čerpáním úvěru byla 17. 12. 2012 uzavřena s UniCredit Bank Czech Republic, a. s. Smlouva o zřízení zástavního práva k pohledávkám ze smlouvy č. INO/55/02/000986/2001 o komplexním systému nakládání s komunálním odpadem na území hl. m. Prahy uzavřené s hl. m. Prahou, k pohledávkám ze smlouvy o provádění letní a zimní údržby pozemních komunikací na území hl. m. Prahy č. 3/10/1700/0019 uzavřené v r. 2010 s Technickou správou komunikací hl. m. Prahy a k pohledávkám ze smlouvy o poskytnutí služeb č. INO/85/02/00056/2012 uzavřené s hl. m. Prahou. Zástavní právo podle této smlouvy zajišťuje všechny pohledávky existující nebo v budoucnu vzniklé až do výše 450 000 tis. Kč a příslušenství.

4. DOPLŇUJÍCÍ INFORMACE K VÝKAZU O ÚPLNÉM VÝSLEDKU

4.1 Tržby za prodej zboží a služeb poznámka 1)

Výnosy z běžné činnosti:	Výnosy za r. 2014		Výnosy za r. 2013	
	tis. Kč	v %	tis. Kč	v %
Činnost				
Nakládání s odpady – komunální činnost	1 022 598	35,2	1 036 464	35,5
Nakládání s odpady – živnost	219 047	7,6	220 216	7,5
Čištění komunikací a veřejného prostranství	412 404	14,2	374 419	12,8
Zajišťování sjízdnosti komunikací	407 850	14,1	458 785	15,7
Zajišťování oprav, údržby komunikací	178 094	6,1	173 037	5,9
Ostatní služby na likvidaci odpadů	121 416	4,2	147 152	5,1
Výroba páry, elektřiny, teplé vody	95 419	3,3	118 560	4,1
Tržby za poddodávky	76 434	2,6	83 451	2,8
Prodej zboží (PHM)	87 697	3,0	108 073	3,7
Výrobky – vytříděný materiál	105 923	3,6	98 653	3,4
Tržby za pronájem	21 800	0,8	22 520	0,8
Ostatní služby	32 555	1,1	33 762	1,2
Celkem	2 781 237	95,8	2 875 092	98,5

Výnosy v procentech jsou počítány ze všech externích výnosů.

Z celkových výnosů činí za rok 2014 tržby ze zahraničí celkem 29 670 tis. Kč, za rok 2013 činily 29 902 tis. Kč. Jedná se o prodej vytříděných surovin.

4.2 Ostatní provozní výnosy poznámka 2)

Činnost	r. 2014 v tis. Kč	r. 2013 v tis. Kč
Prodej majetku	83 398	2 936
Prodej vytříděného materiálu	17 462	19 344
Náhrady od pojišťovny k DHM	4 332	4 613
Ostatní provozní výnosy	14 059	845
Celkem	119 251	27 738

Náhrady od pojišťovny představují náhradu třetích stran jako kompenzaci za snížení hodnoty majetku společnosti.

4.3 Spotřeba materiálu a energie poznámka 3)

	r. 2014 v tis. Kč	r. 2013 v tis. Kč
Spotřeba materiálu	201 247	190 998
Spotřeba energie	53 017	55 511
Celkem	254 264	246 509

4.4 Služby poznámka 4)

	r. 2014 v tis. Kč	r. 2013 v tis. Kč
Opravy a udržování DHM	124 810	134 097
Cestovné a reprezentace	2 631	2 958
Nájemné – objekty a pozemky	12 496	11 882
Nájemné – movitý HM	6 599	6 632
Nakládání s odpady – komunální čin.	214 962	268 179
Poddodávky – sjízdnost komunikací	212 807	250 750
Poddodávky – čištění komunikací	139 461	134 792
Uložení odpadu na skládky	74 053	62 094
Služby ostatní	403 776	405 584
Celkem	1 191 595	1 276 968

4.5 Osobní náklady poznámka 5)

	r. 2014 v tis. Kč	r. 2013 v tis. Kč
Osobní náklady – zaměstnanci	693 552	668 996
Osobní náklady – vedení společnosti	49 446	35 669
Statutární a dozorčí orgány	9 422	9 125
Celkem	752 420	713 790

4.6 Ostatní provozní náklady poznámka 6)

	r. 2014 v tis. Kč	r. 2013 v tis. Kč
ZC prodaného majetku	76 319	2 335
PC prodaného materiálu	652	631
Dary, pokuty, penále	1 278	973
Odpis pohledávek	38 776	1 951
Zákonné zdravotní pojištění osob	4 384	4 304
Pojištění majetku	4 995	4 882
Zákonné pojištění vozidel	6 145	4 409
Ostatní provozní náklady	1 763	1 676
Škody a opravy nákladů	48	120
Opravné položky k pohled. a zásobám	-44 207	27 466
Silniční daň	5 947	5 682
Daň z nemovit., z převodu nemovit.	686	687
Správní a dálniční poplatky	2 036	2 088
Rezerva na soudní spory	350	-
Celkem	99 172	57 204

4.7 Finanční výnosy poznámka 7)

	Výnosy r. 2014 v tis. Kč	Výnosy r. 2013 v tis. Kč
Přijaté úroky	833	1 284
Kurzové zisky	4 527	7 735
Výnosy z derivátových operací	-4 325	4 325
Ostatní finanční výnosy	21	715
Celkem	1 056	14 059

4.8 Finanční náklady poznámka 8)

	Náklady r. 2014 v tis. Kč	Náklady r. 2013 v tis. Kč
Úroky z leasingu, úvěru, bankovní	4 935	7 582
Kurzové ztráty	868	1 983
Bankovní výlohy a ostatní náklady	4 174	1 766
Opravné položky k fin. majetku	1 463	5 000
Celkem	11 440	16 331

4.9 Daň z příjmů poznámka 9)

Sesouhlasení účetního výsledku hospodaření krát sazba daně na výši skutečné splatné daně je uvedeno v části 3.6 Odložená daň.

4.10 Zisk na akcii poznámka 10)

Zisk na akcii je vypočítán z celkového zisku po zdanění, informuje akcionáře o velikosti zisku na jednu kmenovou akcii, který by mohl být vyplacen ve formě dividend, pokud by společnost neuvažovala o reinvestici.

Struktura základního kapitálu a její vývoj, typy akcií a způsob stanovení dividend jsou popsány v části přílohy 3.11 Základní kapitál.

Valná hromada konaná dne 14. října 2014 rozhodla o změně všech prioritních akcií na kmenové se stejnou nominální hodnotou.

Protože je základní kapitál tvořen akciemi s různou nominální hodnotou, je výpočet proveden na hypotetickou akcii s nominální hodnotou 1 tis. Kč.

Základní zisk na akcii

V roce 2014 je základní kapitál tvořen výhradně kmenovými akciemi s různou nominální hodnotou.

Dne 4. 6. 2014 bylo valnou hromadou rozhodnuto, že společnost bude vykupovat akcie od drobných akcionářů. Dne 17. 7. 2014 byl učiněn veřejný návrh na odkup akcií za ceny stanovené znaleckým posudkem. Odkup probíhal v pracovních dnech od 31. 7. 2014 do 27. 8. 2014. Tato skutečnost ovlivnila počet akcií v oběhu.

Období	Nominální hodnota (NH) akcií v oběhu (v Kč)	počet měsíců	NH * počet měsíců / 12
leden – červenec	2 631 166 600	7	1 534 847 183
srpen	2 608 763 000	1	217 396 917
září – prosinec	2 586 901 400	4	862 300 467
Součet	-	12	2 614 544 567

Nominální hodnota akcií v oběhu za srpen byla určena jako průměr mezi NH akcií v oběhu k 31. 7. 2014 (po prvním odkupu) a NH akcií v oběhu k 31. 8. 2014.

Z tabulky vyplývá, že průměrná nominální hodnota akcií v oběhu byla 2 614 545 tis. Kč. To znamená, že průměrně bylo v oběhu 2 614 545 ks akcií s nominální hodnotou 1000 Kč.

Zisk po zdanění dosáhl v roce 2014 výše 76 990 tis. Kč.

Základní zisk na akcii se tedy vypočte jako $76\,990 \cdot 1\,000 / 2\,614\,545 = 29,45$ Kč/akcii

V roce 2013 byl základní kapitál tvořen kmenovými a prioritními akcemi s různou nominální hodnotou – viz část přílohy 3.11 Základní kapitál.

V průběhu roku 2013 nedošlo k žádné změně v počtu akcií v oběhu, proto byl pro výpočet zisku na akcii použit průměrný počet akcií 2 631 167 ks (vypočten vzorcem: výše základního kapitálu v Kč / NH hypotetické akcie 1 000 Kč).

Zisk po zdanění dosáhl v roce 2013 výše 66 758 tis. Kč.

Z této částky by připadlo na prioritní dividendy 10 %, tj. 6 675,8 tis. Kč.

Částka k rozdělení mezi všechny akcie by tedy dosáhla výše 60 082,2 tis. Kč.

Základní zisk na akcii tedy byl $60\,082,2 \cdot 1\,000 / 2\,631\,167 = 22,83$ Kč/akcii

Prioritní akcie nebyly přijaty k obchodování na regulovaném trhu. Pokud by měl být stanoven zisk na prioritní akcii, je třeba vypočtenou hodnotu zisku na akcii upravit ze dvou důvodů:

- 1) nominální hodnota prioritních akcií je 400,- Kč,
- 2) akcionář obdrží navíc i prioritní dividendu.

1) Přepočtená hodnota zisku na akcii s NH 400 Kč = $22,8348 \cdot 400 / 1000 = 9,13$

2) Prioritní dividendy = tis. Kč $6\,675,8 \cdot 1000 / 1\,187\,604$ ks = 5,62

Základní zisk na prioritní akcii s NH 400 Kč je tedy $9,13 + 5,62 = 14,75$ Kč/akcii

Zředěný zisk na akcii

Společnost neemitovala žádné konvertibilní dluhopisy, opce na akcie ani jiné potenciální akcie. Z tohoto důvodu je zředěný zisk na akcii roven v obou obdobích základnímu zisku na akcii.

4.11 Segmentové výkaznictví

Požadované rozdělení celkových výnosů společnosti na jednotlivé výrobky či služby nebo skupiny podobných výrobků či služeb je provedeno v části 4.1 Tržby za prodej zboží a služeb.

Ve stejné části přílohy je provedeno také rozdělení tržeb na tuzemské a zahraniční. Společnost nemá žádná aktiva umístěná v zahraničí.

Odběratelem nad 10 % tržeb je pouze hl. m. Praha, v roce 2014 dosáhly tržby výše 1 927 656 tis. Kč, tj. 66,4 % výnosů společnosti, v roce 2013 byly tržby 1 922 820 tis. Kč, tj. 65,9 % výnosů společnosti.

Na uvedených tržbách se podílely v roce 2014 i 2013 všechny segmenty (závodů) s výjimkou Závodu 15, který byl v provozu pouze v září a říjnu 2014.

Rozdělení segmentů je popsáno v komentáři k IFRS 8.

Výkaz zisků a ztrát jednotlivých závodů za rok 2014:

	Závod 10	Závod 11	Závod 12	Závod 14	Závod 15	Celkem
Tržby za prodej zboží	-	9 090	78 607	-	-	87 697
Náklady vynaložené na prodané zboží	-	9 017	74 952	-	-	83 969
Obchodní marže	-	73	3 655	-	-	3 728
Tržby za prodej vlastních výrobků a služeb	258 212	859 595	1 070 326	444 327	61 080	2 693 540
Podíl na exter. tržbách za prodej zboží a služeb v %	9,6	31,9	39,7	16,5	2,3	100
Ostatní provozní výnosy	94 098	6 916	3 635	14 567	35	119 251
Změna nedokončené výroby	-	371	-	-	-	371
Aktivace	-	36	1 270	-	-	1 306
Spotř. materiálu a energie	12 046	106 906	74 099	53 063	8 150	254 264
Služby	282 038	184 786	588 250	111 698	24 823	1 191 595
Osobní náklady	134 990	287 257	259 797	58 346	12 030	752 420
Odpisy	19 660	103 950	67 538	216 814	3 372	411 334
Ostatní provozní náklady	77 000	16 841	9 639	-4 754	446	99 172
Mezisegmentové výnosy	1 249	2 311	45 199	47 524	-	96 283
Mezisegmentové náklady	2 529	36 208	48 793	211	8 542	96 283
Provozní zisk	-174 704	132 612	75 969	71 040	3 752	108 669
Úrokové výnosy	833	-	-	-	-	833
Ostatní finanční výnosy	88	33	78	24	-	223
Úrokové náklady	6	984	1 354	2 560	31	4 935
Ostatní finanční náklady	5 217	605	494	189	-	6 505
Zisk před zdaněním	-179 006	131 056	74 199	68 315	3 721	98 285
Daň z příjmů	21 295	-	-	-	-	21 295
Zisk (ztráta) za účetní období	-200 301	131 056	74 199	68 315	3 721	76 990

Komentář k segmentům za rok 2014:

Závod 10

Pokles v oblasti tržeb v meziročním porovnání o 43 mil. Kč je způsoben snížením fakturace subdodavatelských činností v oblasti nakládání s komunálními odpady. V této oblasti došlo od 1. listopadu 2014 k významné systémové změně, kdy dosavadní smluvní uspořádání, ve kterém Pražské služby byly nositelem celkového smluvního vztahu vůči HMP, bylo změněno tak, že celková zakázka byla rozdělena na dvě části. Část zakázky, kterou fyzicky zajišťovaly svými prostředky Pražské služby, zůstala smluvně u naší společnosti a část zakázky, kterou zajišťovaly subdodavatelským způsobem společností AVE, Ipodec a Komwag, přešla na základě nového smluvního vztahu na společnost AVE. Z těchto důvodů již v dalším období nejsou vykazovány jak na straně výnosů, tak na straně nákladů tyto subdodavatelské činnosti.

Závod 11

Činnost závodu je zaměřena na nakládání s komunálními odpady, zejména na sběr a svoz směsného a tříděného komunálního odpadu. Dále se závod zabývá zpracováním vytříděných surovin (papír, nápojové kartony apod.). Meziroční pokles všech klíčových ekonomických ukazatelů hospodaření závodu v roce 2014 má přímou souvislost se vznikem závodu 15, určeného pro realizaci komerčních zakázek v oblasti nakládání s komunálními odpady. Ekonomické dopady realizace těchto komerčních zakázek v měsících září a říjnu jsou číselně vyjádřeny u závodu 15, přičemž pro meziroční porovnání je nutné ekonomická data závodu 15 přičíst k datům závodu 11. V globálním porovnání je patrné, že došlo k navýšení ukazatele tržeb za prodej vlastních výrobků a služeb v meziročním porovnání o téměř 22 mil. Kč. Současně vzrostly i odpovídající nákladové kategorie, jako jsou spotřeba materiálu a energie, služby, personální náklady. Výsledek hospodaření závodu byl mimo jiné ovlivněn i zajištěním činností, které souvisely s pokyny udělenými vedení společnosti valnými hromadami v průběhu roku 2014. Jednalo se zejména o přípravu na to, aby společnost Pražské služby byla schopna provádět zakázku na svoz komunálního odpadu na celém území HMP bez subdodavatelů. Největším odběratelem služeb závodu je HMP.

Závod 12

Činnost závodu 12 je zaměřena na poskytování služeb v oblasti letní a zimní údržby komunikací, dále se závod zabývá poskytováním služeb v oblasti svíslého a vodorovného dopravního značení a stavební údržby. Ve své gesci má závod rovněž provozování čerpací stanice pohonných hmot v areálu Pod Šancemi, která funguje i pro veřejnost. Pokles tržeb za prodej vlastních výrobků a služeb o 54 mil. Kč je zapříčiněn zejména nepříznivým klimatickým průběhem zimní služby, kdy výnosy závodu v této oblasti meziročně poklesly téměř o 51 mil. Kč. Také tržby z prodeje pohonných hmot meziročně poklesly o cca 18 mil. Kč, a to zejména z titulu výrazného snížení cen na trhu v průběhu 2. pololetí r. 2014. Redukce služeb v oblasti zimní údržby komunikací se odpovídajícím způsobem projevila ve snížení nákladů, a to zejména v kapitole poddodávek, meziročně o 79 mil. Kč s tím, že závod část výkonů zimní údržby komunikací realizoval vlastními silami. Největším odběratelem služeb závodu je TSK.

Závod 14

Závod je svou činností zaměřen na energetické využití odpadu. Při tomto technologickém procesu závod získává jako výstupní produkty elektrickou energii, páru a horkou vodu, které prostřednictvím svých odběratelů distribuuje ke koncovým spotřebitelům. Při prakticky srovnatelném objemu výnosů zaznamenala největší meziroční pokles kategorie ostatních provozních nákladů ve výši 31 mil. Kč. Tato skutečnost souvisí zejména s vytvořením opravné položky k zásobám ve výši 27 mil. Kč v roce 2013. Další úspory v nákladové oblasti, které měly vliv na meziroční navýšení zisku, jsou generovány u materiálových a energetických nákladů na provoz v celkové výši více než 5 mil. Kč. Snížení vnitropodnikových výnosů o více než 9 mil. Kč souvisí s optimalizací svozových tras závodu 11 a s naplněním kapacity ZEVO Malešice částečně z jiných zdrojů. Největšími odběrateli služeb závodu jsou HMP a Pražská teplárenská a.s.

Závod 15

Závod byl vytvořen v souladu s pokynem valné hromady ze dne 17. 7. 2014, která uložila orgánům společnosti provést reorganizaci a restrukturalizaci společnosti a její činnosti tak, aby společnost vykonávala nejpozději ke dni 31. 10. 2014 podstatnou část své činnosti ve smyslu ustanovení § 18 odst. 1 písm. e) zákona č. 137/2006 sb., o veřejných zakázkách, ve znění pozdějších předpisů pro hl. m. Prahu a hl. m. Praha mohlo zadat společnosti přímo veřejnou zakázku na zajištění komplexního systému nakládání s komunálním odpadem na území hl. m. Prahy formou tzv. in-house zadávání. Z tohoto důvodu vznikl od 1. září 2014 nový organizační útvar v organizačním schématu společnosti, do kterého byli převedeni zaměstnanci společnosti, kteří byli určeni pro zajištění realizace komerčních zakázek společnosti. Současně s převodem zaměstnanců byly do tohoto organizačního celku – závodu 15 – převedeny i výrobní prostředky potřebné k zajištění vybraných komerčních zakázek. Zaměstnanci závodu 15 měli být v souladu s výše zmíněným pokynem akcionářů převedeni, včetně potřebných výrobních kapacit, od 1. listopadu 2014 do dceřiné společnosti Pražských služeb zřízené za tímto účelem s názvem Pražský EKOservis, s.r.o.

Ekonomické údaje uvedené u závodu 15 zobrazují hospodaření organizační jednotky, do které byla převedena realizace vybraných komerčních zakázek. Zobrazená data představují hospodaření závodu za měsíce září a říjen 2014.

Výkaz zisků a ztrát jednotlivých závodů za rok 2013:

	Závod 10	Závod 11	Závod 12	Závod 14	Celkem
Tržby za prodej zboží	-	11 371	96 701	-	108 072
Náklady vynaložené na prodané zboží	-	11 156	92 469	-	103 625
Obchodní marže	-	215	4 232	-	4 447
Tržby za prodej vlastních výrobků a služeb	300 881	899 237	1 124 456	442 446	2 767 020
Podíl na exter. tržbách za prodej zboží a služeb v %	10,9	32,5	40,6	16	100
Ostatní provozní výnosy	1 582	6 961	5 568	13 627	27 738
Změna nedokončené výroby	-	-352	-	-	-352
Aktivace	-	44	1 413	-	1 457
Spotř. materiálu a energie	12 996	102 568	73 052	57 893	246 509
Služby	320 890	192 976	666 793	96 309	1 276 968
Osobní náklady	113 546	286 258	257 472	56 514	713 790
Odpisy	21 150	115 082	61 258	219 139	416 629
Ostatní provozní náklady	6 120	15 257	9 279	26 548	57 204
Mezisegmentové výnosy	1 263	1 034	42 796	57 061	102 154
Mezisegmentové náklady	2 468	52 481	47 002	203	102 154
Provozní zisk	-173 444	143 221	63 609	56 528	89 914
Úrokové výnosy	1 284	-	-	-	1 284
Ostatní finanční výnosy	12 096	509	88	82	12 775
Úrokové náklady	-	1 489	1 711	4 382	7 582
Ostatní finanční náklady	6 130	1 368	1 043	208	8 749
Zisk před zdaněním	-166 194	140 873	60 943	52 020	87 642
Daň z příjmů	20 884	-	-	-	20 884
Zisk (ztráta) za účetní období	-187 078	140 873	60 943	52 020	66 758

Komentář k segmentům za rok 2013:

Podnikové ředitelství

Pokles v oblasti tržeb v meziročním porovnání o 31,2 mil. Kč je způsoben snížením činnosti subdodavatelských společností v oblasti nakládání s komunálními odpady. Související nákladová položka služby je tímto poklesem dotčena rovněž (-35,1 mil. Kč), takže z tohoto důvodu nedochází k ovlivnění hospodářského výsledku. Meziroční navýšení osobních nákladů souvisí s posunutím výplaty mimořádných manažerských odměn do roku 2014 a doplnění řídicí úrovně společnosti o nové pracovníky. Meziroční nárůst finančních výnosů o 11,4 mil. Kč souvisí se včasným nákupem EUR na zajištění schválených investic ještě před zásahem ČNB ve 4. čtvrtletí 2014.

Závod 11

Činnost závodu je zaměřena na nakládání s komunálními odpady, zejména na sběr a svoz směsného a tříděného komunálního odpadu. Dále se závod zabývá zpracováním vytríděných surovin (papír, nápojové kartony atd.). Pokles ukazatele tržby za prodej vlastních výrobků a služeb o 7 mil. Kč je zapříčiněn redukcí zakázky v oblasti sběrných dvorů ze strany HMP. Tato skutečnost se projevila i v některých souvisejících nákladových položkách. Cenné jsou meziroční poklesy v kategorii služeb ve výši 16,7 mil. Kč a v kategorii osobních nákladů ve výši 4,9 mil. Kč. Vyšší využití ZEVO Malešice při termickém využití odpadu způsobilo závodu zvýšení vnitropodnikových nákladů o 3,8 mil. Kč. Největším odběratelem služeb závodu je HMP.

Závod 12

Činnost závodu 12 je zaměřena na poskytování služeb v oblasti letní a zimní údržby komunikací, dále se závod zabývá poskytováním služeb v oblasti vlivného a vodorovného dopravního značení a stavební údržby. Ve své gesci má závod rovněž provozování čerpací stanice pohonných hmot v areálu Pod Šancemi, která funguje i pro veřejnost. Meziroční nárůst tržeb za prodej zboží ve výši 6,5 mil. Kč je způsoben vyšším množstvím prodaných pohonných hmot pro veřejnost. Pokles tržeb za prodej vlastních výrobků a služeb o 8,5 mil. Kč souvisí s redukováním služeb v oblasti letní údržby komunikací ze strany TSK. Částečná změna struktury zakázek závodu měla vliv na úspory v nákladových položkách spotřeba materiálu a energie ve výši 10,9 mil. Kč a osobních nákladů ve výši 11,9 mil. Kč. Naproti tomu se zvýšil podíl subdodavatelských činností a souvisejících položek o 35,3 mil. Kč

Největším odběratelem služeb závodu je TSK.

Závod 14

Závod je svou činností primárně zaměřen na energetické využití odpadů. Při tomto technologickém procesu závod získává jako výstupní produkty elektrickou energii, páru a horkou vodu, které prostřednictvím svých odběratelů distribuuje ke koncovým spotřebitelům. Navýšení vlastních tržeb závodu, ve srovnání s rokem 2013 o 18,6 mil. Kč, souvisí zejména s vyšším množstvím termicky využitého odpadu (+8 tis. tun). Snížení nákladů v kategorii odpisů, meziročně o 31,5 mil. Kč, je zapříčiněno ukončením odepisování části technologických celků v průběhu hodnoceného období. Meziroční nárůst ostatních provozních nákladů má přímou vazbu na zvýšení opravné položky k zásobám, které se týká náhradních dílů pořízených v souvislosti s instalací kogenerační jednotky. Použití těchto dílů nelze přesně z hlediska času definovat.

Největšími odběrateli závodu jsou HMP a Pražská teplárenská a.s.

Závody – oborové segmenty využívají následující aktiva a pasiva (stav k 31. 12. 2014 v tis. Kč):

	Závod 10	Závod 11	Závod 12	Závod 14	Celkem
AKTIVA	844 198	675 118	607 036	2 368 802	4 495 154
Dlouhodobá aktiva	409 758	629 063	513 913	2 321 425	3 874 159
Pozemky, budovy, zařízení, investice do nemovitostí	341 816	629 063	509 300	2 319 850	3 800 029
Nehmotná aktiva	7 661	-	4 613	1 575	13 849
Dlouh. finanční majetek	59 508	-	-	-	59 508
Dlouhodobé pohledávky	773	-	-	-	773
Krátkodobá aktiva	434 440	46 055	93 123	47 377	620 995
Zásoby	-	8 339	12 224	23 214	43 777
Pohledávky z obch. styku	82 800	37 716	80 899	24 163	225 578
Stát – daňové pohledávky	2 681	-	-	-	2 681
Peníze a peněž. ekvival.	326 689	-	-	-	326 689
Ostatní krátkodobá aktiva	22 270	-	-	-	22 270

	Závod 10	Závod 11	Závod 12	Závod 14	Celkem
PASIVA	3 948 177	198 137	261 509	87 331	4 495 154
Vlastní kapitál	3 469 484	131 056	74 199	68 315	3 743 054
Základní kapitál	2 631 167	-	-	-	2 631 167
Rezervní a ostatní fondy	-32 234	-	-	-	-32 234
Nerozdělené zisky	1 067 131	-	-	-	1 067 131
Zisk	-196 580	131 056	74 199	68 315	76 990
Dlouhodobé závazky	181 153	22 430	87 030	-	290 613
Bankovní úvěry	-	-	-	-	-
Ostatní závazky	566	-	-	-	566
Závazky z fin. pronájmu	2 190	22 430	87 030	-	111 650
Odložený daň. závazek	178 397	-	-	-	178 397
Krátkodobé závazky	297 540	44 651	100 280	19 016	461 487
Bankovní úvěry	150 000	-	-	-	150 000
Závazky z obch. vztahů	41 322	10 355	16 214	8 579	76 470
Závazky z fin. pronájmu	593	11 229	25 105	-	36 927
Splatné daňové závazky	23 537	-	-	-	23 537
Ostatní závazky	82 088	23 067	58 961	10 437	174 553

Závody – oborové segmenty využívají následující aktiva a pasiva (stav k 31. 12. 2013 v tis. Kč):

	Závod 10	Závod 11	Závod 12	Závod 14	Celkem
AKTIVA	824 219	704 979	595 335	2 514 198	4 638 731
Dlouhodobá aktiva	369 550	665 899	454 960	2 471 123	3 961 532
Pozemky, budovy, zařízení, investice do nemovitostí	295 550	663 784	449 113	2 466 223	3 874 670
Nehmotná aktiva	8 840	2 115	5 847	4 900	21 702
Dlouh. finanční majetek	64 298	-	-	-	64 298
Dlouhodobé pohledávky	862	-	-	-	862
Krátkodobá aktiva	454 669	39 080	140 375	43 075	677 199
Zásoby	-	7 552	8 251	9 488	25 291
Pohledávky z obch. styku	109 794	31 528	132 124	33 587	307 033
Stát – daňové pohledávky	-	-	-	-	-
Peníze a peněž. ekvival.	333 367	-	-	-	333 367
Ostatní krátkod. aktiva	11 508	-	-	-	11 508
PASIVA	4 161 285	198 150	207 342	71 954	4 638 731
Vlastní kapitál	3 494 350	140 873	60 943	52 020	3 748 186
Základní kapitál	2 631 167	-	-	-	2 631 167
Rezervní a ostatní fondy	609 671	-	-	-	609 671
Nerozdělené zisky	440 590	-	-	-	440 590
Zisk	-187 078	140 873	60 943	52 020	66 758
Dlouhodobé cizí zdroje	317 685	18 260	22 378	-	358 323
Bankovní úvěry	150 000	-	-	-	150 000
Ostatní závazky	1 117	-	-	-	1 117
Závazky z fin. pronájmu	-	18 260	22 378	-	40 638
Odložený daň. závazek	166 568	-	-	-	166 568
Krátkodobé cizí zdroje	349 250	39 017	124 021	19 934	532 222
Bankovní úvěry	150 000	-	-	-	150 000
Závazky z obch. vztahů	87 427	12 903	34 295	10 616	145 241
Závazky z fin. pronájmu	-	10 572	11 801	-	22 373
Splatné daňové závazky	15 499	-	-	-	15 499
Ostatní závazky	96 324	15 542	77 925	9 318	199 109

4.12 Spřízněné strany

Přehled obrátů za rok 2014 s propojenými osobami (v tis. Kč):

	Prodej služeb	Prodej ostatní	Nákup služeb	Nákup ostatní
Hlavní město Praha	1 915 877	11 779	737	4 064
Nepřekonatelný servis s.r.o.	-	-	-	-
AKROP, a.s.	2 307	1 241	45 073	3
Pražský EKOservis, s.r.o.	-	-	-	-
Městské části hl. m. Prahy	69 508	2	1 540	328
Technická správa komunikací hl. m. Prahy		přičteno k Hlavní město Praha		
Dopravní podnik hl. m. Prahy	5 613	600	4 820	-
Pražská energetika, a.s.	126	-	15	6 672
Pražská plynárenská, a.s.	3 647	-	-	33 043
Pražská teplárenská a.s.	94 178	-	10	1 100
Pražská vodohosp. společnost	136	-	-	-
RENCAR PRAHA, a.s.	45	-	-	-
Střední prům. škola dopravní, a.s.	87	-	6	-
Operátor OPENCARD, a.s.	1	-	-	-
Kolektory Praha, a.s.	77	-	-	-
PREdistribuce, a.s.	321	-	-	872
Pražská plynárenská, Servis distrib. a.s.	5 075	-	-	-
Pražská plynárenská, Správa majetku a.s.	2	-	-	-
TERMONTA PRAHA a.s.	282	403	-	-
Rozvojové projekty Praha, a.s.	3	-	-	-
TRADE CENTRE PRAHA a.s.	516	-	-	-
Management společnosti	-	-	-	-

Přehled obrátů za rok 2013 s propojenými osobami (v tis. Kč):

	Prodej služeb	Prodej ostatní	Nákup služeb	Nákup ostatní
Hlavní město Praha	1 922 820	35	614	18
Nepřekonatelný servis s.r.o.	-	-	-	-
AKROP, a.s.	2 043	585	61 139	19
Pražská odpadová a.s.	-	-	-	-
Městské části hl. m. Prahy	69 063	24	1 206	359
Technická správa komunikací hl. m. Prahy		přičteno k Hlavní město Praha		
Dopravní podnik hl. m. Prahy	4 642	1 620	4 754	-
Pražská energetika, a.s.	137	-	-	6 685
Pražská plynárenská, a.s.	3 733	-	-	5 243
Pražská teplárenská a.s.	100 050	-	1 215	10
Pražská vodohosp. společnost	326	-	-	-
RENCAR PRAHA, a.s.	45	-	-	-
Střední prům. škola dopravní, a.s.	84	-	11	-
Operátor OPENCARD, a.s.	-	-	-	-
Kolektory Praha, a.s.	84	-	-	-
PREdistribuce, a.s.	309	-	1 074	6
Pražská plynárenská, Servis distrib. a.s.	4 339	-	-	13
Pražská plynárenská, Správa majetku a.s.	2	-	-	-
TERMONTA PRAHA a.s.	1 207	22	-	-
Rozvojové projekty Praha, a.s.	3	-	-	-
TRADE CENTRE PRAHA a.s.	500	-	-	-
Management společnosti	-	-	-	-

Přehled pohledávek a závazků s propojenými osobami (v tis. Kč):

	Pohledávky k 31. 12. 2014	Závazky k 31. 12. 2014	Pohledávky k 31. 12. 2013	Závazky k 31. 12. 2013
Hlavní město Praha	109 603	3 835	155 917	2
Nepřekonatelný servis s.r.o.	-	-	-	-
AKROP, a.s.	567	1 416	1 054	3 246
Pražský EKOservis, s.r.o.	-	-	-	-
Městské části hl. m. Prahy	2 889	-	2 513	5
Technická správa komunikací hl. m. Prahy		přičteno k Hlavní město Praha		
Dopravní podnik hl. m. Prahy	2 046	-	1 361	-
Pražská energetika, a.s.	1 075	16	1 297	-
Pražská plynárenská a.s.	2 603	1 012	70	-
Pražská teplárenská, a.s.	17 077	7	27 398	9
Pražská vodohosp. společnost	-	-	22	-
RENCAR PRAHA, a. s.	-	-	-	-
Střední prům. škola dopravní, a.s	-	-	-	-
Operátor OPENCARD, a.s.	-	-	-	-
Kolektory Praha, a.s.	-	-	-	-
PRÉdistribuce, a.s.	24	66	24	66
Pražská plynárenská, Servis distrib. a.s.	81	-	81	-
Pražská plynárenská, Správa majetku a.s.	-	-	-	-
TERMONTA PRAHA a.s.	37	-	37	-
Rozvojové projekty Praha, a.s.	-	-	-	-
TRADE CENTRE PRAHA a.s.	-	-	-	-
Management společnosti	-	-	-	-

Vrcholovým pracovníkům podniku nebyly poskytnuty žádné jiné požitky než ty, které jsou popsány v komentáři k IAS 19. Kromě mezd a odměn se jedná zejména o používání firemních vozů k soukromým účelům, penzijní připojištění a pojištění odpovědnosti za škodu způsobenou členy statutárních orgánů. Nejsou uzavřeny žádné smlouvy na nadstandardní plnění při odchodu z funkce. Na členy managementu se vztahují stejné podmínky jako na ostatní zaměstnance, podmínky jsou uvedeny v Kolektivní smlouvě. V roce 2014 ani v roce 2013 nečerpaly tyto osoby žádné půjčky. Společnost s nimi nemá nevypořádané pohledávky či závazky (viz tabulka výše). Informace o výši mzdových nákladů managementu viz část přílohy 4.5 Osobní náklady.

5. Události po rozvahovém dni

Po rozvahovém dni došlo ke změnám v představenstvu a dozorčí radě společnosti:

Představenstvo:	k 28. 02. 2015	k 31. 12. 2014
Předseda:	JUDr. Patrik Roman	JUDr. Patrik Roman
Místopředseda:	Bc. Karel Šašek	Ing. Petr Čermák
Členové:	Bc. Martin Čáslavka Ing. Martin Trnka	Mgr. Milan Bukolský Bc. Karel Šašek Ing. Martin Trnka

Dozorčí rada:	k 28. 02. 2015	k 31. 12. 2014
Předseda:	Mgr. Petr Štěpánek, CSc.	Bc. Radek Vondra
Místopředseda:	RNDr. Marcela Plesníková	Ing. Milan Růžička
Členové:	Ing. Zdeněk Matoušek Ing. Martin Somló Bc. Alexander Bellu Ing. Jiří Bodenlos Ing. Radim Haluza	Ing. Zdeněk Matoušek Ing. Martin Somló Ing. Luděk Votava Jiří Vávra Pavel Mašek Ing. Vladimír Novák Ing. Pavel Kocourek

6. Soudní řízení

Neexistují žádná státní, rozhodčí ani soudní řízení, která by mohla mít významný vliv na finanční situaci nebo hospodářský výsledek společnosti v následujících letech.

PRAŽSKÉ SLUŽBY, a.s.
Pod Šancemi 444/1
180 77 Praha 9

IČ: 60194120
DIČ: CZ 60194120

Tel.: + 420 284 091 111
Fax: + 420 284 091 505
E-mail: info@psas.cz

www.psas.cz

NEPŘEKONATELNÝ SERVIS